

meierer®

www.meier-magazin.de – News-Portal · Galerie · Verzeichnis · Suchmaschine



Biergarteneröffnung und Veranstaltungen in der Region

Freizeit- und
Ausflugstipps

Umwelt und Natur
genießen

Kunstaussstellung in der Flaniermeile
Aktiv gegen ICE-Werk und Stromtrasse

Klassik im Garten 2021

Es ist wieder soweit: die Familie Corino stellt auch dieses Jahr ihren idyllischen Garten für die Klassik-Konzerte der Öffentlichkeit zur Verfügung.

Selbst unter strengen Hygieneschutzvorschriften stieß die Klassik im Garten im vergangenen Jahr auf pure Begeisterung. Auch 2021 werden zuversichtlich die Konzerte unter freiem Himmel geplant. Selbstverständlich haben Sicherheit und Gesundheit dabei höchste Priorität. Die BesucherInnen werden daher gebeten, sich an Hygienemaßnahmen zu halten und sich auf der städtischen Homepage www.heilsbronn.de über den aktuellen Sachstand zu informieren.

Zudem ist vorab eine telefonische Anmeldung notwendig, um erneut den Klängen des Heilsbronner Kammerorchesters wie auch unterschiedlicher regionaler Ensembles lauschen zu können.

Egal ob einfach ausgestattet mit Decke und Kleinigkeiten zum Knabbern oder bepackt mit Tischen, Stühlen und sorgfältig vorbereiteten Köstlichkeiten: Sie werden sich bei Musik und Picknick in diesem wundervollen Ambiente wohlfühlen. Versprochen!

Termin: Sonntag, 04. Juli 2021, 18.30 Uhr (Einlass: ab 16.00 Uhr)

Ort: Bonnhof, Bürgleiner Str. 24, **Eintritt frei**

Bei schlechtem Wetter fällt die Veranstaltung aus

Anmeldung: 09872 806-51



Klassik im Garten 2020

© Kulturamt Heilsbronn

Bitte benutzen Sie möglichst die Parkplätze entlang der Straße nach Gottmansdorf (Straße „Zum Weinberg“, Abbiegung in der Ortsmitte) und den oberen Eingang zum Garten der Familie Corino.

Fiona Schöngarth ■

Klassik im Garten

4. Juli 2021

bei Familie Corino in Bonnhof
bei schlechtem Wetter
wird die Veranstaltung abgesagt

Aktuelle
Informationen
zur Veranstaltung
finden Sie auf heilsbronn.de



Eintritt frei • Spenden gehen
an die Jugendarbeit des
Europahauses der Musik

Telefonische Anmeldung
erforderlich!

Amt für Kultur und Tourismus

09872 806-51

kulturamt@heilsbronn.de

heilsbronn.de



Freuen Sie sich auf
musikalische Höhepunkte
im stimmungsvollen
Freiluft-Ambiente!



Liebe Leserinnen und Leser,

„Wann wirds mal wieder richtig Sommer?“, ein Schlager den man sich bei den zurückliegenden Hitzewellen verkneifen konnte, gewinnt in diesen Wochen an neuer Aktualität. Die Pflanzen und Wälder freuts, denn diese können das Wasser gut gebrauchen. Und wir nehmen uns für Ausflüge und den Biergarten einfach Regenklamotten mit, denn egal bei welchem Wetter, wir sind dabei, bei der...

Biergarteneröffnung!

Das fränkische Herz hat wieder zu schlagen begonnen, die Biergärten dürfen in einigen Regionen wieder öffnen. Unsere Gastronom:innen haben wieder alle erdenklichen Vorkehrungen getroffen, um die Sicherheit zu gewährleisten und uns den Besuch so angenehm wie möglich zu machen. Und wir haben bereits die Rückmeldung bekommen, dass die Plätze trotz des durchwachsenen Wetters am Pfingstwochenende schon top besucht waren. Na, wir haben ja auch viel aufzuholen, wen interessiert da ein Regenschauer!

Ausflugs- und Freizeittipps

Auch die Freizeitmöglichkeiten werden wieder vielfältiger. Erste Konzerte und andere Veranstaltungen werden angekündigt. Wir drücken uns allen die Daumen, dass sie stattfinden können, denn auch das ist überfällig.

Ansonsten bietet unsere Heimatregion eine Vielzahl schöner Orte, die sich über das gut ausgebaute Wegenetz hervorragend mit dem Fahrrad oder zu Fuß erkunden lassen.

Und für alle, die auch andere Regionen und Länder entdecken wollen, setzen wir unsere neue Serie »Mit dem mobilen Zuhause unterwegs« fort.

Kunstaussstellung in der Flaniermeile

In Schwabach lädt das historische und jetzt ganz neu gestaltete Kappadocia-Viertel zum Flanieren und Shoppen ein. Planen Sie genug Zeit ein, denn hier lässt es sich wunderbar Schaufensterbummeln, die schönen Gebäude bewundern, Cafés und Bänke laden zum Verweilen ein – und im Juni gibt es außerdem eine Kunstaussstellung in den Schaufenstern!

Umwelt und Natur genießen

Außerdem finden Sie in dieser Ausgabe auch wieder viele Tipps und Hinweise, die Ihnen unsere Umwelt und Natur näherbringen. Dass im Moment besonders viele Menschen ihre Freizeit draußen verbringen ist natürlich schön, aber es erfordert auch Achtsamkeit und Rücksicht gegenüber anderen Ausflüglern, den Wildtieren und der Natur.

Initiativen und Parteien gegen die Stromtrasse

Auch in dieser Ausgabe finden Sie einige Artikel rund um das Thema Stromtrasse. Wenn Sie noch mehr dazu erfahren und auch mitdiskutieren möchten, können Sie alle Artikel, Termine und Fotostrecken abrufen und kommentieren unter www.meier-magazin.de/tags/stromtrasse

Wir wünschen Ihnen viel Spaß mit dieser Ausgabe!

Wir freuen uns wie immer auf Ihre Rückmeldungen!

Ihre meier-Herausgeber
Angela und Markus Streck



Themenbereiche

- 04 Inhaltsübersicht & Impressum
- 06 Freizeit & Veranstaltungen
- 12 Biergarteneröffnung
- 16 Kappadocia-Viertel
- 18 Regional produziert
- 20 Mobilität
- 24 Junge Seiten
- 26 Gesundheit, Beauty & Sport
- 28 Senioren heute
- 34 Heimat, Brauchtum, G'schicht'n
- 36 Haus & Garten, Handwerkskunst
- 41 Feuerwehren
- 42 Garten-Saison 2021
- 48 Umweltschutz & Nachhaltigkeit
- 49 tierische Seite
- 54 Bürgerinformationen Wendelstein
- 56 Bürgerinformationen Nbg. Süd
- 58 Kirchen, Trauer & Erinnerung
- 62 Stellenmarkt
- 64 Ausbildung
- 65 Kleinanzeigen
- 66 Immobilien



ePaper | PDF

www.meier-magazin.de/lesen



Die Tour vor der Tür – Heidecker Burgenweg



Exkursion zur Schleuse 64



Der schöne Garten vom Schwan in Schwanstetten

Freizeittipps

- 06 Die Tour vor der Tür – Heidecker Burgenweg zum Spargel
- 10 Kultur im Kreuzgang, Heilsbronn
- 11 Tennis für jedermann
- 14 Mit den meier-Alltagsradlern die Region entdecken
- 15 Messermacherkurse
- 16 Kunstausstellung in der frisch sanierten Flaniermeile „Kappadocia Viertel“
- 43 **Fotowettbewerb:** „Artgeschützte Tier- und Pflanzenwelt“

Kunst & Kultur

- 02 Klassik im Garten, Heilsbronn
- 11 Hofmeir & Mildner – Duo, Wendelstein
- 11 **ÖDP:** Exkursion zur Schleuse 64
- 16 Kunstausstellung in der frisch sanierten Flaniermeile „Kappadocia Viertel“
- 32 Malteser-Kulturbegleitedienst ist fahrbereit
- 34 75 Jahre Kärwaboum Großschwarzenlohe
- 54 Absage der Kirchweihen in Sorg, Großschwarzenlohe, Raubersried, Wendelstein

Biergarteneröffnung

- 12 Aktuelle Infos zum Genießen in unserer Gastronomie
- 13 Ambiente bei Emmi feiert 25-Jähriges
- 15 WIRte mit Werten



75 Jahre Kärwaboum Großschwarzenlohe



Kundgebung gegen die Stromtrasse P55 – alle Infos: www.meier-magazin.de/tags/stromtrasse



Neues Corona Schnelltest-Zentrum in Reichelsdorf

Parteien & Bürger-Infos

Wendelstein

- 34 75 Jahre Kärwaboum Großschwarzenlohe
- 35 **CSU:** Büchereigarten am historischen Schulhaus
- 37 **SPD:** TenneT muss bei Juraleitung nachbessern!
- 38 **FW:** Juraleitung P53 – Wieso? Weshalb? Warum?
- 39 Wendelsteiner Arbeitsgruppe lehnt Trassenführung bei Kleinschwarzenlohe ab
- 54 Bgm. Werner Langhans informiert
- 54 Absage der Kirchweihen in Sorg, Großschwarzenlohe, Raubersried, Wendelstein
- 55 Neues ICE-Instandhaltungswerk
- 55 **Grüne:** Aus Marktgemeinderat und Ausschüssen

Parteien & Bürger-Infos

Nürnberg Süd

- 30 **FU:** Das Projekt »Lebensmittelretten«
- 36 **ÖDP:** Juraleitung durch Kornburg u. Katzwang
- 37 **SPD:** TenneT muss bei Juraleitung nachbessern!
- 32 **FFW Worzeldorf:** Die Baumaßnahmen gehen weiter
- 56 **Stadtrat Dix:** P53-Widerstand muss weitergehen
- 56 **SPD:** Auf vier Pfoten in Kornburg unterwegs
- 57 **ÖDP:** Müll rund um Kornburg
- 57 **ÖDP:** Ökologischer Blindflug oder Vorbild?
- 34 **Stadtrat Goldmann:** Nasser Ahmed neuer Chef der SPD Nürnberg

Corona

- 26 250 Unterschriften für die Öffnung von Fitnessstudios
- 26 Neues Corona Schnelltest-Zentrum in Nürnberg-Reichelsdorf
- 54 Absage der Kirchweihen in Sorg, Großschwarzenlohe, Raubersried, Wendelstein

meier® Impressum

Redaktion / Beiträge einreichen

Bitte reichen Sie Beiträge immer auf www.meier-magazin.de ein. Die E-Mail-Adressen dienen nur als Kontakt zu unserer Redaktion!
 Angela Streck 09129 / 289 552 redaktion@meier-magazin.de
 & Kristin Wunderlich

Beratung für UnternehmerInnen

Beratung und Konzept sind mir wichtiger als Verkauf. Deshalb berate ich Sie seit über 20 Jahren persönlich – als Werbeagentur und Herausgeber.
 Markus Streck 09129 / 289 551 beratung@meier-magazin.de
 Preisliste: www.meier-magazin.de/mediadaten

meier® Herausgeber / Redaktionsanschrift

look out crossmedia – Werbeagentur & Verlag
 Angela und Markus Streck GbR
 Enzianweg 23 · 90530 Wendelstein

Bildquellen

Titelbild: Biergarten im Hof des Schwan © Der Schwan Restaurant & Hotel
 © mates / stock.adobe.com
 © candy1812 - Fotolia.com
 © Lukas / stock.adobe.com
 © chinatiger - Fotolia.com
 © Thaut Images - Fotolia.com
 © MO - Fotolia.com
 © littlemagic - Fotolia.com
 © v2 - Fotolia.com
 © W. Zikas - Fotolia.com
 © Robert Kneschke - Fotolia.com

meier® ist eine Marke von Angela und Markus Streck GbR. meier®Magazin und Portal sind unabhängig und politisch neutral. Alle Artikel geben die Meinung des jeweiligen Verfassers wieder. Alle Informationen werden ohne Gewähr bereitgestellt. Für durch Irrtümer oder Fehler entstehende Schäden kann keine Haftung übernommen werden. Alle Fotos, Texte und Anzeigen sind urheberrechtlich geschützt. Verwendung grundsätzlich nur zweckgebunden nach Rücksprache mit look out crossmedia, Angela und Markus Streck GbR bzw. mit dem jeweiligen Urheber.



Lifestyle, Tipps & Ideen

- 10 Weltweites Stricken in der Öffentlichkeit
- 15 WIRte mit Werten
- 16 Flaniermeile „Kappadocia Viertel“ mit Kunstausstellung
- 18 Einfach mal einfacheln lassen; Fenchel – ein echtes Powerfood
- 30 Pflegebedürftigkeit – wann?
- 30 **FU:** Das Projekt »Lebensmittelretten«
- 40 **PR:** Klimafreundliche Wärmelösungen mit hocheffizienter Brennstoffzellentechnologie
- 47 Brut- und Setzzeit: Hunde an die Leine!



Finanzen & Stellenmarkt

- 30 Pflegebedürftigkeit – wann?
- 62 Stellenangebote aus der Region
- 62 Frühjahrsbelebung am regionalen Arbeitsmarkt
- 64 Ausbildungsangebote aus der Region
- 66 Hauskauf: Fünf Fördertipps für Ersterwerber



Garten, Natur, Tiere

- 42 Das große Krabbeln startet bald
- 43 **Fotowettbewerb:** „Artgeschützte Tier- und Pflanzenwelt“
- 44 Tipps zum Eichhörnchen-Schutz
- 45 Die neue Lust am Öko-Garten
- 46 Befiederte Jungvögel sind nicht hilflos
- 47 Nicht die Größe entscheidet: Minitaiche
- 47 Brut- und Setzzeit: Hunde an die Leine!
- 48 Bayerns Ausgleichsflächen unter der Lupe
- 50 Mikrochip zur Identifikation von Haustieren
- 51 Tiere suchen ein Zuhause



Gesundheit & Senioren

- 26 250 Unterschriften für die Öffnung von Fitnessstudios
- 26 Neues Corona Schnelltest-Zentrum in Nürnberg-Reichelsdorf
- 27 Horror in der Kreisklinik Roth
- 28 VdK Kornburg-Worzeldorf
- 29 SeniorenBeirat Schwanstetten
- 30 Pflegebedürftigkeit – wann?
- 32 Malteser-Kulturbegleitdienst ist fahrbereit
- 49 Therapiehunde helfen ohne Risiken und Nebenwirkungen



Mobilität

- 20 Der neue Renault Arkana
- 21 Vandalen unter der Motorhaube
- 22 **Neue Serie:** »Mit dem mobilen Zuhause unterwegs: Dem Glück auf der Spur«
- 57 **ÖDP:** Ökologischer Blindflug oder Vorbild?
- 06 Die Tour vor der Tür – Heidecker Burgenweg zum Spargel
- 14 Mit den meier-Alltagsradlern die Region entdecken



Eltern & Kinder

- 10 Weltweites Stricken in der Öffentlichkeit
- 24 Juhuuuu – endlich Schule!
DIY: Schultüte selber basteln
- 25 **Buchtipps:** Buchtipps für Kids
- 64 Ausbildungsangebote aus der Region

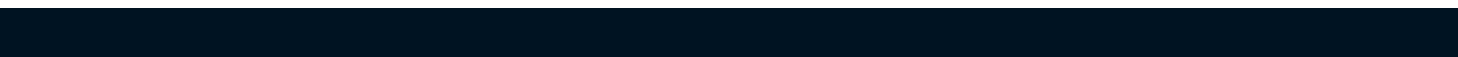

Die meier Region

Alle Infos zum meier® Magazin und Internetportal finden Sie unter www.meier-magazin.de



Redaktionsschluss | Erscheinungstermine

<input type="checkbox"/> 16. Juni		26. Juni
<input type="checkbox"/> 14. Juli		24. Juli (Sommerausgabe)
<input type="checkbox"/> 01. September		11. September
<input type="checkbox"/> 29. September		09. Oktober
<input type="checkbox"/> 27. Oktober		06. November

Newsletter für Leser, Redakteure, Inserenten

Das Wichtigste in Kürze zum meier Magazin & Portal: Redaktions- und Anzeigenschluss, neue Funktionen, Unternehmer*innen-Netzwerk...

www.meier-magazin.de/newsletter



Drinnen und Draußen

Freizeit- und Veranstaltungstipps

Biergarteneröffnung

Landratsamt Roth - Tourismus & Kultur

Die Tour vor der Tür – Heidecker Burgenweg zum Spargel

Im Mai und Juni ist der Spargel „Produkt des Monats“ und auf einigen Feldern zeugen die charakteristischen hohen Ackerfurchen vom Anbau des „weißen Goldes“. Jetzt ist auch die ideale Zeit für eine Wanderung in der wärmenden Frühjahrs Sonne. Der Heidecker Burgenweg verbindet atemberaubende Fernblicke und historische Stätten.

Auf Schusters Rappen die Spuren der Burgen erkunden.

Der **Heidecker Burgenweg** hat eine Länge von etwa 14 km und ist in beide Richtungen markiert. Eine Empfehlung ist, die Rundtour entsprechend der historischen Entwicklung zu wandern. Heideck – Liebenstadt – Schlenker zum Burgstall Altenheideck (erstmal 1192 erwähnt) – Liebenstadt – Burgstall Schlossberg (erstmal 1278 erwähnt) – Rudletzt Holz – Heideck.

Ein guter Start für den Heidecker Burgenweg ist der Parkplatz an der Stadthalle in Heideck. Für die Anreise mit Bus & Bahn empfiehlt sich über den Verkehrsverbund Großraum Nürnberg die Haltestelle Heideck Marktplatz. Mit der Regionalbahn bis Hilpoltstein, ab Hilpoltstein mit der Buslinie 630 Richtung Heideck, Montag bis Samstag (sonn- und feiertags nur über den Rufbus AST).

Weit reicht der Blick – rundum

Der Rundweg gestaltet sich abwechselnd aus schattigen Wäldern und freien Fluren mit Fernblicken (!) soweit das Auge reicht. Doch zu Beginn des markierten Weges geht es zuerst Richtung Westen, aus **Heideck** hinaus. Für den ersten schönen Panoramablick erklimmt man die Anhöhe **Offenbrunn** und genießt den Weitblick nach Osten über Heideck. Das nun angenehme, schöne Waldstück über den Höhenkamm führt direkt nach Liebenstadt.



Markierung Heidecker Burgenweg

© Landratsamt Roth

Eine weitere Besonderheit dieses Wanderweges sind die Kirchen und Kapellen, auf die man immer wieder trifft. So eine Wanderung kann einem auch die Zeit geben, um mit ein paar besinnlichen Gedanken, dort Kraft zu tanken. Die erste Kirche ist die Katholische Pfarrkirche St. Michael in der Mitte des Pfarrdorfes **Liebenstadt**. In Liebenstadt hält man sich westlich und wandert auf einem Stichweg zum **Burgstall Altenheideck**, das kurze Wegstück mit 2 km wird wieder retour gegangen.

Übrigens: Burgstall ist ein archäologischer Begriff: er steht für eine ehemalige Burg, von der noch weniger als eine Ruine zu sehen ist. Daher gibt es auf beiden Burgställen Info-Tafeln, die eine Rekonstruktion der ehemaligen Bauten zeigen. Doch der eigentliche Beweggrund eine Burg zu bauen, war die Lage. Man musste möglichst weit ins Land schauen, um mögliche Feinde zu sehen und vor allem um gesehen zu werden, gleichzeitig verschaffte eine Anhöhe einen Vorteil in einer Verteidigungsschlacht. Und, aus psychologischer Sicht, war es gut, wenn die Untertanen nach oben blickten und den Herren in seiner Burg wussten, der über allen thronte.

Zu den Herren von Heideck

Der Ur-Vater der Herren von Heideck war Ritter Hadebrand II., der sich 1192 erstmals so nannte. Die Gründungsburg der Herren von Heideck stand auf dem jetzigen **Burgstall Altenheideck** und fand 1192 erstmals Erwähnung in den Geschichtsbüchern. Der Standort war wohl schlecht gewählt, dezentral und zu schattig. So geschah es vor dem Jahr 1278, dass die Herren von Heideck eine neue Burg auf dem zentralen Schlossberg errichteten. ➔



Plateau Schlossberg

© Landratsamt Roth

#FocusYourVision



- ✓ auch für Brillenträger mit hohen Stärken
- ✓ robust und unkaputtbar
- ✓ multisportiv umrüstbar

 **SZIOLS**
sports glasses

Heimers
Sehen·Verstehen



Hans-Jörg
Heimers,
Augenoptiker-
meister und
Hörgeräte-
akustikermeister

Katzwanger Hauptstraße 53
90453 Nürnberg
Tel. 0911 / 96 46 67-0
www.heimers.de

Montag - Freitag: 8:30 - 18:00 Uhr · Samstag: 10:00 - 13:00 Uhr · Bitte vereinbaren Sie einen Termin



Filialkirche Heilig-Geist Schlossberg



Burgstall Altenheideck



Blick nach Heideck

Fotos: Landratsamt Roth

Um zu dieser „neuen Burg“, jetzt ein Burgstall, auf dem **Schlossberg** (607 m) zu gelangen, wird die Wanderung in südlicher Richtung fortgesetzt. Nachdem bei Liebenstadt die Kleine Roth überquert ist, geht es 170 Höhenmeter hinauf zum Schlossberg. Der Weg am Bergrücken führt zum tiefen Halsgraben, der die einstige Vor-Burg vom Berg trennt. Auf dem Gelände ist eine virtuelle Rekonstruktion zu sehen, die die einstige Burg veranschaulicht. Vom Platz der Haupt-Burg aus ist der Panoramablick unglaublich und die Fernsicht reicht bis ins Fränkische und Oberpfälzer Land.

Obwohl heute nur noch Plateau der Vor-Burg und Haupt-Burg erhalten sind, spürt man ganz genau, warum diese Stelle für den Bau einer aufstrebenden Herrschaft ausgesucht wurde. Dazu gehörte auch die Gründung der Stadt Heideck, die 1288 erstmals erwähnt wurde. Erbteilung, Fehden, Kriegsschulden und Verpfändungen schwächten das Geschlecht und im Jahr 1471, nach dem Tod von Konrad II., fiel Heideck an den Wittelsbacher Herzog Ludwig von Bayern-Landshut. Die Stadt Heideck kam 1505 zum neu gegründetem Fürstentum Pfalz-Neuburg. Doch Fürst Ottheinrich und sein Bruder pflegten einen äußerst dekadenten Lebensstil und hatten so hohe Schulden, dass sie 1542 Heideck an die freie Reichsstadt Nürnberg verpfändeten. Erst gut 40 Jahre später, 1585, wurden die Schulden von Pfalz-Neuburg eingelöst. Und seit 1806 gehört Heideck zum Königreich Bayern.

Am Schlossberg laden drei Kapellen zum Verweilen ein. Die Wegkapelle zur Andacht und die Feldkapelle sowie die Filialkirche Heilig Geist. Über **Rudletzhholz**, mit der modernen Dreifaltigkeits-Wegkapelle und der Filialkirche St. Martin, führt der Weg vorbei an der Heilig-Grab-Kapelle, die auch Klausenkapelle genannt wird. Entlang der Strecke folgt man dem ältesten Kreuzweg des Landkreises mit seinen Sandsteinmarterln hinunter nach **Heideck**.

Tipp: Produkt des Monats Mai und Juni

Infos rund um das »weiße Gold« aus dem Landkreis Roth sowie die Übersicht der Direktvermarkter sind im Flyer »Produkt des Monats Mai/Juni« zusammengefasst. Den Flyer und Informationen zu den **Spargelwochen im Landkreis** erhält man über die Wirtschaftsförderung www.landratsamt-roth.de/produkt-des-monats.

Noch ein Tipp

Die Heimatkundliche Sammlung im Rathaus Heideck, Öffnung nur gegen Voranmeldung (Ottmar Brunner Tel.: 09177/49914), Eintritt frei. Die Ausstellung „Stadtgeschichte(n) aus dem Boden“ zeigt Funde und Erkenntnisse zu den beiden Burgställe Altenheideck und Schlossberg. www.meier-magazin.de/link/81

Der Familien-Tipp

Der **Spielplatz auf dem Schlossberg** unter dem Motto „Wie lebten die Ritter“ mit allerlei Infos zu Ritterzeit und Mittelalter ist für Kinder das Highlight der Tour. Wer dann noch im Niedrigseilgarten (maximale Höhe 1 Meter) seine Koordinationsfähigkeit unter Beweis gestellt hat, der findet Gefallen an dem Ruhebereich. Hängematten, Pavillon und Wellenliegen sind die „Chill-Area“ mit Panoramablick über Feld und Tal.

Gastronomie entlang der Strecke:

Gasthaus zu den 3 Linden, Rudletzhholz 5, 91180 Heideck, Tel. 09177 / 329, www.gasthaus-speth.de

Heidexx Genusshütte, Alleestr. 10, 91180 Heideck, Tel. 09177 / 48 54 293, www.heidexx.de

Lindwurmbräu, Hauptstraße 18, 91180 Heideck, Tel. 09177 / 485 66 33, www.heidecker-lindwurmbräu.de

Direktvermarkter an der Tour:

Spargelhof Miederer mit Milchtankstelle – 24h-Hofladen für Spargel, Erdbeeren, frische Landmilch und weitere regionale Erzeugnisse je nach Saison, Liebenstadt 19, 91180 Heideck, facebook.com/miederersmilchtankstelleliebenstadt, Tel. 09177 / 1319

Geflügel- und Schweinhof Christ, Liebenstadt 21, 91180 Heideck, Tel. 09177 / 48 67 46

Harrer-Hof Bio-Speis, Liebenstadt 13, 91180 Heideck, Tel. 09177 / 509

kleine markthalle, Bahnhofstr. 11, 91180 Heideck, Tel. 09177 / 833 98 98

Weitere Informationen zum Wanderweg „Heidecker Burgenweg“ unter www.urlaub-roth.de, der Entdecker APP des Landkreises oder telefonisch unter 09171 / 81 1329.

Sabrina Müller, Landkreis Roth, Kultur und Tourismus ■

Markisen • Terrassendächer • Sonnenschutzsysteme



AKTIONSPREISE



MARKISEN-SEITZ

Ringstraße 2 · 90584 Allersberg · Tel. 09176-856
info@markisen-seitz.de · www.markisen-seitz.de

Besuchen Sie unsere Ausstellung
auch samstags von 9 bis 13 Uhr



TREIBER BRENNHOLZ
Fachhandel für Festbrennstoffe

- Brennholz Pellets
- Holz-Briketts Anfeuerholz

Markus Treiber - Kleinbreitenbronn 1e - 91732 Merkendorf

0157 30 72 38 20

info@treiber-brennholz.de www.treiber-brennholz.de



ADLER BAUMSCHULEN

TAG DER OFFENEN TÜR

12. Juni, 8-18 Uhr

Qualität & Vielfalt zum besten Preis!

Erfreuen Sie sich an traumhaften Pflanzen, die wir Ihnen zu unglaublich günstigen Preisen anbieten:

- einheimische Gehölze und Exoten aus aller Welt
- Palmen, Bonsai, Form-, Nadel- und Laubgehölze
- immergrüne Blatt- und Sichtschutzpflanzen



**20% Rabatt
auf alle Pflanzen**

Beratung & Service

Lassen Sie sich durch unseren Online-Katalog inspirieren:
www.adler-baumschule.de

Sollten wir eine gewünschte Pflanze nicht im Sortiment haben, bestellen wir sie gerne für Sie!

Auf Wunsch liefern wir auch zu Ihnen und pflanzen fachgerecht ein. Auch für Hang- oder „unerreichbare“ Gärten haben wir eine Lösung.

Wir freuen uns darauf, Sie staunen zu sehen!
Ihr ADLER-Team

am Samstag, 12. Juni, 8-18 Uhr



ADLER e.K.

BAUMSCHULEN

Qualität zu fairen Preisen

Katzwang
Katzwanger Hauptstr. 22
Roth
Drahtzieherstraße 10a

Zum Katalog



ADLER Baumschule in Roth



ADLER Baumschule in Katzwang

Online-Katalog: www.adler-baumschule.de

Tel: 09171 / 84 30 42 | Mobil: 0171 / 368 02 29

Filmabstimmung Kultur im Kreuzgang

Am 25.06. startet wieder unsere beliebte Veranstaltungsreihe Kultur im Kreuzgang mit einigen kulturellen Highlights. Den Auftakt bildet ein Filmabend und Sie entscheiden, welche wahre Lebensgeschichte auf der Heilsbronner Leinwand zu sehen sein wird. Unter allen Teilnehmerinnen und Teilnehmern verlosen wir 4 Freikarten.

Folgende Filme stehen zur Wahl:

Lieber Leben

Wie ist es wohl von einem Tag auf den anderen in einem Rollstuhl zu sitzen? Nichts kann man mehr alleine machen, für alles braucht man Hilfe. Im französischen Film „Lieber Leben“ wird die Rehabilitationsgeschichte von Benjamin erzählt, einem jungen Erwachsenen, der durch einen Unfall im Rollstuhl landet. Der Film besticht vor allem durch eine ordentliche Schippe Galgenhumor gepaart mit Heiterkeit und ins Gleichgewicht gebracht durch eine Note Schwermut. Diese wahre Geschichte nimmt uns mit auf eine Reise, in der man auch die kleinen Bewegungen im Alltag neu zu schätzen lernt.



Trailer: [youtube.com/watch?v=LUMPOfkzv8M](https://www.youtube.com/watch?v=LUMPOfkzv8M)

Erscheinungsjahr: 2016 | Genre: Komödie, Drama | Regie: Grand Corps Malade, Mehdi Idir | Darsteller: Pablo Pauly, Sounfance Guerrab, Moussa Mansaly

Wunder

Ebenfalls beruht „Wunder“ auf einer wahren Lebensgeschichte: der 10-jährige August Pullmann wurde mit einem seltenen Gendefekt geboren. Mit einem deformierten Gesicht hat es der Junge nicht immer einfach in einer Gesellschaft, die sich an etwas so außergewöhnlichen erst einmal gewöhnen muss. August hört auf sein Gesicht zu verstecken, lernt sich selbst so zu akzeptieren wie er ist und überzeugt durch seinen eigenen Witz und Charm nicht nur seine Schulklasse. Begleiten wir August auf seinen Abenteuern und sind gespannt, was er sich für sein zukünftiges Leben ausgedacht hat.



Trailer: [youtube.com/watch?v=9IRjZOAXiUo](https://www.youtube.com/watch?v=9IRjZOAXiUo)

Erscheinungsjahr: 2017 | Genre: Komödie, Drama | Regie: Stephen Chbosky | Darsteller: Jacob Tremblay, Julia Roberts, Owen Wilson, Mandy Patinkin

Stimmen Sie bis zum 11. Juni Ihren Wunschfilm auf folgenden Wegen ab:

• **per Mail:** Schicken Sie uns Ihren Wunschfilm per E-Mail mit dem Betreff „Kultur im Kreuzgang“ und der Angabe des vollständigen Namens an kulturamt@heilsbronn.de

• **über unseren Instagram-Account [kultour_heilsbronn](https://www.instagram.com/kultour_heilsbronn):** kommentieren Sie unter dem Beitrag den Titel Ihres Wunschfilms

• **über unseren Facebook-Account [Kultur und Tourismus Heilsbronn](https://www.facebook.com/Kultur%20und%20Tourismus%20Heilsbronn):** nehmen Sie an der Umfrage teil

... und sichern Sie sich Ihr Los für eine Freikarte.

Die Gewinner werden nach Ablauf der Frist benachrichtigt und können ihre Karte an der Abendkasse abholen.

Einlass: 19:30 Uhr | Beginn: 21:30 Uhr
Spielort: Am Münsterplatz, 91560 Heilsbronn

Bitte beachten Sie! Für die Veranstaltung ist eine telefonische Anmeldung unter 09872/806-51 erforderlich. Sichern Sie sich daher jetzt schon Ihre Plätze.

BesucherInnen werden gebeten, sich an Hygienemaßnahmen zu halten und sich auf der städtischen Homepage [heilsbronn.de](https://www.heilsbronn.de) über den aktuellen Sachstand zu informieren.

Wir freuen uns auf Sie!
Ihr Kulturamt

Fiona Schöngarth ■

Schwabach

World Wide Knit in Public Day

Weltweites Stricken in der Öffentlichkeit

Sa. 12.06.

10 bis 15 Uhr

Immer am 2. Samstag im Juni findet der „Weltweite Tag des öffentlichen Strickens“ statt.

Auf dem neu gestalteten Platz vor unserem Laden wollen wir in gemüthlicher Runde gemeinsam stricken und plauschen. Mit genügend Abstand und konform der gültigen Coronavorschriften treffen wir andere Strickbegeisterte und können uns austauschen. Wer sein Strickzeug nicht mitbringen will bekommt von uns Nadeln und Garn, Anleitung und Hilfestellung.

📍 **Veranstalter:** filArt kreativ - Handarbeiten, Neutorstraße 1a, Schwabach

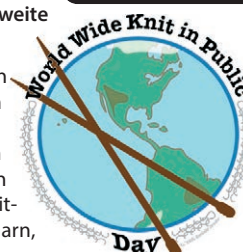

© Astrid Salling stricken@wwkipday.com

ÖFFNUNGSZEITEN:

FREITAG 9–18 UHR
SAMSTAG 9–14 UHR

BIO KÄSE

- Biokäse frisch aus unserem Lager zum günstigen **EINHEITSPREIS € 1,95 / 100g**
- Fachhandel für Biokäse & Feinkost – **seit 30 Jahren!**
- Spezialitäten aus ganz Europa
- Parkplätze direkt vor dem Laden
Von der S-Bahn-Haltestelle „Schwabach-Limbach“ in 2 Min. erreichbar



Jürgen Würth

Jürgen Würth e.K. Biokäse & -Feinkost

Am Lindlein 16, 91126 Schwabach

Telefon: (09122) – 6 31 68-0

info@juergen-wuerth.de www.juergen-wuerth.de

Öko-Kontrollstelle: DE-ÖKO-001

Wendelstein
Hofmeir & Mildner – Duo
Tuba & Harfe

So. 20.06.
20 bis 22 Uhr

Die Instrumentenkombination des Duos Andreas Hofmeir und Andreas Mildner ist sicherlich einzigartig. Garant für den Erfolg ist aber, dass sich hier zwei Musiker zusammengefunden haben, die zu den besten ihres Fachs zählen.



Mit „Besser ohne Worte“ präsentiert die sowohl einzig- als auch eigenartige Kammermusikformation ihr zweites Programm mit Liedern und Arien für Tuba und Harfe. Da der Gesang eher als störendes Element bezeichnet wird, wollen die Musiker durch Aussparung der Lyrik diese zu wahren Glanz verhelfen. Damit der Zuhörer aber weiß was passiert, werden die Künstler die Szenen jeweils vorskizzieren, und darauf kann sich das Wendelsteiner Publikum auf jeden Fall freuen.

📍 **Veranstalter:** Markt Wendelstein, **Wo:** Kath. Kirche St. Nikolaus Wendelstein
Tickets für diese Veranstaltungen gibt es bei der Gemeindebücherei Wendelstein, Marktstr. 1, 90530 Wendelstein, Tel. 09129/401-129, buecherei@wendelstein.de.
Bei allen Reservix-Vorverkaufsstellen und als „print-at-home“-Ticket unter www.reservix.de, **Eintritt:** 25 Euro zzgl. Gebühren, 30 Euro AK

Nürnberg
Entschleunigung
an der Schleuse 64 / Exkursion

Fr. 25.06.
18 bis 20 Uhr

Exkursion der ÖDP Kornburg

Soweit es die Corona-Regeln zulassen werden wir auch dieses Jahr wieder die traditionelle Exkursion im Kornburger Umfeld durchführen. Wir haben dazu ein ganz besonderes Gelände ausgesucht. Frau Birgit Hofmann führt uns durch das Anwesen des Schleusenhauses 64 am Glasersberg direkt am Alten Kanal. Es erwarten uns ein Künstlergarten mit Kräutern und viel Natur, Obstbäumen und Bienen, eine Töpferei, ein Atelier und ein Klangraum. Es ist ein ganz besonderer Ort direkt am Rande von Kornburg wo Entschleunigung, Kunst und Kultur sowie die Schönheit der Natur greifbar sind.



📍 **Veranstalter:** ÖDP - Ortsverband Kornburg, **Wo:** Wir treffen uns mit den Fahrrädern am Freitag den 25. Juni um 18.00 Uhr vor dem Parkplatz des TSV Kornburg. Die Teilnahme ist kostenlos; die Teilnehmer müssen die zu diesem Zeitpunkt geltenden Corona-Regeln einhalten.



Tennis für jedermann in der Sommersaison 2021

Die mit „Abstand“ beste Sportart!

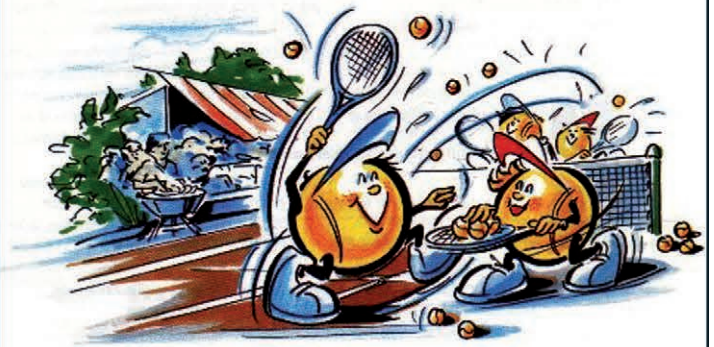

An alle Tennisfans! Sommertraining 2021

für Erwachsene, Jugendliche und Kinder

Kursteilnehmer werden vom 01.06. bis 31.10.2021!

Wir laden ein zu 4 kostenlosen Trainerstunden in der 2er-Gruppe jeweils samstags ab 10 Uhr sowie montags und mittwochs ab 17 Uhr.

Start: Samstag, 12.06.2021 ab 10 Uhr
(Gruppeneinteilung)

Als Kursteilnehmer können Sie den ganzen Sommer auf unseren Plätzen spielen - und das Ganze für nur:

**79 € für Erwachsene und
59 € für Kinder und Jugendliche**

Sommermitgliedschaft

(exkl. Trainerstunden)

von 01.06. - 31.10.2021
uneingeschränkte Nutzung unserer Tennisplätze

49 € pro Person

* Sommertraining- /mitgliedschaft kann nur einmalig pro Person gewährt werden. Der Spielbetrieb richtet sich selbstverständlich nach dem jeweils aktuellen Stufenplan des Bay. Tennisverbandes zum Infektionsschutz.

Anmeldung bei:

Udo Tillmanns
udo.tillmanns@t-online.de
Tel. 0175 / 720 3030

Gerd Schröter
inga-gerd.schroeter@nefkom.net
Tel. 0151 / 750 316 23

Weitere Informationen zu unserem Angebot finden Sie auf unserer Webseite: www.tennis-ksl.de

www.facebook.com/TSV72Kleinschwarzenlohe

www.instagram.com/tsv72_ksl_tennis/

TSV Kleinschwarzenlohe
Schleißweg 1 · 90530 Wendelstein / KSL

Seit 1997

Ihr Partner vor Ort:

- Radio & Fernsehen
- Sicherheitstechnik
- Hausgeräte
- Reparaturen

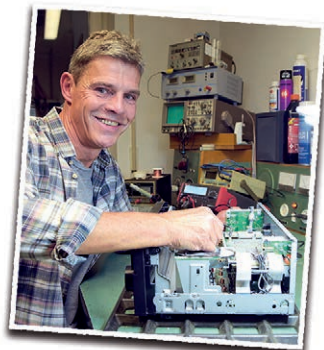

Beratung & Service

Bei Ihnen zu Hause oder im Ladengeschäft mit Werkstatt:

- Ist Ihr Gerät defekt oder nur falsch eingestellt?
- Lohnt eine Reparatur oder empfiehlt sich ein Neukauf?
- Welches Gerät ist optimal für Sie geeignet?



Jürgen Uwe Schröter
Tel. 09129 / 44 88 oder 0172 / 815 88 88
Äußere Further Straße 4a · Wendelstein
www.ep-schroeter.de



Biergarteneröffnung

meier Redaktion

Aktuelle Infos zum Genießen in unserer Gastronomie

Bitte beachten Sie, dass für die Städte und Landkreise jeweils unterschiedliche Vorgaben gelten und, dass sich unsere Gastronomen zwingend an die Vorgaben halten müssen. Folgen Sie deshalb bitte den Hinweisen des Personals.

Für verschiedene Inzidenzwerte treten unterschiedliche Regelungen in Kraft, wobei für die Umsetzung der jeweiligen Regelung eine mehrtägige Frist gilt: Wenn ein Grenzwert an drei aufeinanderfolgenden Tagen überschritten wurde, gelten ab dem fünften Tag die Regelungen für den neuen Inzidenzbereich. Wird ein Grenzwert an fünf aufeinanderfolgenden Tagen unterschritten, gelten ab dem siebten Tag die Regelungen für den neuen Inzidenzbereich – egal ob Werktag oder Sonn- und Feiertag.

Der
SCHWAN
Restaurant & Hotel

Wir sind zurück!
**BIERGARTEN
FREUDEN**

Sicher Familie und Freunde treffen.
Sicher leckeres Essen genießen.
Sicher wohlfühlen.

Reservierungen jederzeit
telefonisch unter 09170 1052

Alle Details auf unserer Webseite
www.hotel-der-schwan.de

Am Marktplatz 7-90596 Schwanstetten

Gaststätte „Zum Döllinger“ Schaftnach

Öffnungszeiten Sommer 2021
Dienstags ab 17:00 Uhr
Mittwochs bis Sonntags
ab 11:30 Uhr durchgehend
Montags geschlossen

Wegen den Coronavorschriften
müssen wir ab 22:00 Uhr
geschlossen haben.

Im Moment ist auch nur
Außengastronomie erlaubt.

Bitte reservieren
09122 / 71037
wir freuen uns auf Euren Besuch
und bleibt gesund
www.schaftnach.de

Für die Gastronomie gibt es folgende Regelungen:

Inzidenz zwischen 100 und 150

Gastronomiebetriebe jeglicher Art sind geschlossen. Erlaubt ist lediglich die Abgabe und Abholung von Speisen und Getränken. Vor Ort darf man auch an Imbissständen nicht verzehren. Bei der Abholung müssen Sie eine FFP2-Maske tragen. Zwischen 22 Uhr und 5 Uhr ist die Abgabe von Speisen und Getränken zur Mitnahme untersagt.

Inzidenz zwischen 50 und 100

Die Außengastronomie darf von 6 bis 22 Uhr öffnen. Voraussetzung für einen Besuch ist eine Terminreservierung mit Dokumentation für die Kontaktnachverfolgung. Es gilt eine FFP2-Maskenpflicht für die Gäste bis zu ihrem Platz.

An einem Tisch dürfen Personen aus einem Hausstand, plus Kinder unter 14 Jahren und vollständig Geimpfte / Genesene* sitzen.

Sitzen an einem Tisch Personen aus mehreren Hausständen (maximal 2 Hausstände, maximal 5 Personen, Kinder unter 14 Jahren und vollständig Geimpfte / Genesene* zählen nicht mit), ist ein vor höchstens 24 Stunden vorgenommener POC-Antigentest oder Selbsttest (vor Ort)** oder ein vor höchstens 48 Stunden vorgenommener PCR-Test notwendig.

Inzidenz zwischen 35 und 50

An einem Tisch dürfen (ohne Test) Personen aus zwei Hausständen, maximal 5 Personen, plus Kinder unter 14 Jahren und vollständig Geimpfte / Genesene* sitzen.

Inzidenz zwischen 0 und 35

An einem Tisch dürfen (ohne Test) Personen aus drei Hausständen, maximal 10 Personen, plus Kinder unter 14 Jahren und vollständig Geimpfte / Genesene* sitzen.

* Die Erleichterungen gelten für Personen, die seit mehr als 14 Tagen vollständig geimpft sind oder die von einer Corona-Infektion seit mindestens 28 Tagen, aber höchstens seit 6 Monaten genesen sind. Beides muss durch entsprechende Belege nachgewiesen werden (Impfpass bzw. Dokument über die entsprechenden PCR-Testungen).

** Es wird empfohlen, ein entsprechendes Test-Zertifikat mitzubringen, da es für die Gastwirtinnen und -wirte organisatorisch schwierig ist, einen Selbsttest vor Ort zu kontrollieren.

Ambiente bei Emmi feiert 25-jähriges Jubiläum

Das griechische Spezialitätenrestaurant im Nürnberger Süden verwöhnt seit Juni 1996 seine Gäste mit der ganzen Vielfalt der griechischen Küche – und einer besonders herzlichen Atmosphäre.

Insider wissen, dass sich das Restaurant bis 2015 unter dem Namen „Schwarzer Adler bei Emmi“ an der Worzeldorfer Hauptstraße befand. Der Gastraum mit Kamin, sowie das kleine Nebenzimmer und die heimelige Terrasse waren schon damals ein Garant für einen gelungenen Aufenthalt.

Leider musste Emmi 2015 diese Räumlichkeiten verlassen und es stand in den Sternen, ob „die Emmi“ den Worzel- und Herpersdorfern erhalten bleiben würde. Durch die großartige Unterstützung von verschiedenen Seiten gelang es, eine neue Lokalität zu finden und die Gaststätte des Tennisheims in der Friedrich-Overbeck-Straße wurde das neue Zuhause von „Ambiente bei Emmi“ und ihren vielen Stammgästen.

Viel Schweiß, Nerven und Einsatz waren nötig, aber schließlich hat Emmi am neuen Standort ein modernes, stilvolles Wohlfühl-AMBIENTE geschaffen, das seinem Namen alle Ehre macht und auch für größere Feiern einen hervorragenden Rahmen bietet. So können in den drei flexibel abtrennbaren Räumen einzigartige Familienfeiern, Jubiläen und weitere Anlässe bis zu 100 Personen ausgerichtet werden.

Seit nunmehr 6 Jahren kann man auch auf einer der Terrassen im AMBIENTE-Garten am Bachlauf bei einem Ouzo (oder zwei) die Abendsonne und das leckere Essen genießen.

Seit März 2020 musste sich das Ambiente, wie wir alle, einer neuen Herausforderung stellen: Corona. Auch hier war zunächst nicht klar, wie, wann und ob es weitergehen würde. Wiederum mit großer Unterstützung aller treuen Gäste hat das Team um Emmi auch diese Zeit bisher gemeistert und blickt weiterhin optimistisch in die Zukunft.

Emmi und ihr Team sagen herzlichst DANKE für die große Unterstützung in diesen bewegten 25 Jahren. „Es hat uns immer Freude gemacht, für Euch da zu sein! Danke für Eure Treue und Zuversicht!“

So bald wie möglich feiert Emmi ihr Jubiläum und die Wiedereröffnung des Außenbereichs und freut sich darauf ihre Gäste wieder persönlich begrüßen zu dürfen. Den langersehnten Termin finden Sie dann kurzfristig auf www.ambiente-worzeldorf.de, auf Facebook und als Aushang vor Ort.

Markus Streck ■



25 Jahre „Emmi“

Vielen Dank für Ihre Unterstützung, Treue und Zuversicht!
Wir hoffen, Sie bald wieder bei uns verwöhnen und dann auch gebührend mit Ihnen feiern zu dürfen.

— Bis dahin gibt es weiterhin —

»Griechische Spezialitäten to go«
Di-So 17-20 Uhr | Mi & So auch 12-14 Uhr



Sobald wir unseren Garten für Sie öffnen dürfen, gelten wieder die gewohnten Öffnungszeiten!

Telefon 0911 / 880 505
Friedrich-Overbeck-Straße 21 | Nürnberg-Worzeldorf
Täglich 11 bis 14:30 Uhr & 17 bis 24 Uhr | Montag Ruhetag
www.ambiente-worzeldorf.de

Unser Biergarten ist ab 01. Juni wieder geöffnet!

- **Brotzeitkarte**
mit kleinen fränkischen
Spezialitäten für den Sommer
(zusätzlich zu unserer großen Karte)
- **Grill- und Landbierabend**
Jeden Freitag wird gegrillt und es gibt
wechselnde fränkische Bierspezialitäten
aus dem Holzfass!

Manfred Heilmeier und Team
freuen sich auf Ihren Besuch!



Rother Straße 14 · Großschwarzenlohe
Tel. 09129 / 85 67
Montag bis Freitag ab 17 Uhr, Sa-So Ruhetag

Familie Zacharaki
Brückenstraße 2
90596 Mittelhembach
Tel. (09170) 23 95

NEU! NEU! NEU!
**Vegane & vegetarische
griechische Spezialitäten**
– bitte vorbestellen.

**Mittwoch und Donnerstag
frischer Fisch!**
Wolfsbarsch, Dorade
und vieles mehr

Genießen Sie zu unseren
griechischen Spezialitäten
ausgewählte Weine

*Wir freuen uns
auf Ihren Besuch!*

„Zur Linde“

Gasthaus der griechischen Spezialitäten



**Unser beliebter Biergarten
hat wieder für Sie geöffnet!**
Di-So 11-14.30 & 17-21.30 Uhr
Montag Ruhetag, an Feiertagen geöffnet!



Biergarteneröffnung

meier Alltagsradler

Mit den meier-Alltagsradlern die Region entdecken

Mit Gleichgesinnten auf zwei Rädern die Region entdecken – lange hatte uns Corona daran gehindert. Jetzt stehen die Chancen für gemeinsame Radtouren wieder ganz gut – nutzen wir sie. Hier haben wir schon mal zwei Radtouren-Einladungen für Sie.

Donnerstag, den 10.06.2021, 18.00 Uhr
Stadtgrün - ein Ausflug in Nürnbergs südlichen Grüngürtel

Es geht wieder los: Die erste Radtour der meier-Alltagsradler nach dem Frühjahrs-Lockdown führt die Teilnehmer/innen dorthin, wo es in Nürnberg am grünsten ist – in Nürnbergs südlichen Grüngürtel. Weitgehend autofrei geht es auf der rund 28 Kilometer langen Feierabendtour von Wendelstein aus über den Ortsteil Fischbach durch den Lorenzer Reichswald zum Valzner-Weiher. Auf Langwassers überraschend grünen Wegen radeln wir schließlich zurück zur Schlusseinkkehr nach Wendelstein. Die kostenlose Tour ist ein Gemeinschaftsangebot der meier-Alltagsradler Wendelstein und des ADFC Nürnberg. Geführt wird sie von Klaus Tscharnke und seiner Frau Beatrice. Treffpunkt um 18.00 Uhr, in Wendelstein, Katholische Kirche, Sperbersloher Straße 4-6. Die Tour steht unter Corona- Vorbehalt. Bitte vergewissert Euch auf dem ADFC-Tourenportal unter <https://cutt.ly/7b595yG>, ob die Tour kurzfristig storniert werden musste

Sonntag, den 13.06.2021, 10.00 Uhr
Durch den Rangau nach Cadolzburg und Fürth

Einfach mal Nürnberg rechts liegen lassen und das westliche Umland der Frankenmetropole erkunden, mit tollen Blicken über den Rangau und Nürnberg – das bietet die mittelschwere Tour (70 km) mit ihren Startpunkten in Wendelstein und Schwabach an. Sie passiert fast in voller Länge das Schwabach-Tal, führt auf Feld- und Waldwegen, gelegentlich auf ruhigen Nebenstraßen über Roßtal und Ammerndorf (Mittagseinkkehr) nach Cadolzburg. Der Blick vom dortigen Aussichtsturm bietet



Ziel unserer »Stadtgrün«-Radtour:
das Pellerschloss in Fischbach

© Klaus Tscharnke

Bürger Stub'n

www.feine-fraenkische-kueche.de

Biergartenzeit

Sommerzeit

Familie Zimmer Schwanstetten Rathausplatz 2
Tel 09170 9390

einen schönen Blick über den Rangau. Der wird später nur noch von der Aussicht vom Turm der Veste **Zirndorf** übertroffen. Vorher aber werfen wir noch einen Blick in die renovierte Cadolzburg. Geführt wird die Tour von Klaus Tscharnke und seiner Frau Beatrice.

Teilnehmer aus Nürnberg können ab dem Bahnhof Schwabach zur Gruppe dazustoßen (selbstorganisierte Bahnreise per Regionalbahn 10:39 Uhr ab Nürnberg-Hauptbahnhof. Treffpunkt der Teilnehmer 15 Minuten vor der Abfahrt am Südausgang zwecks gemeinsamen Ticketkaufs, Tourenlänge ca. 45 km). Für die Nürnberger Teilnehmer endet die Tour am Fürther Hauptbahnhof.

Die Wendelsteiner Teilnehmer fahren von dort mit der U-Bahn bis Langwasser-Süd und von dort begleitet mit Rad zum Ausgangspunkt zurück. Treffpunkt in Wendelstein um 10.00 Uhr vor dem Alten Rathaus, Hauptstraße 18.

Die Tour steht unter Corona- Vorbehalt. Bitte vergewissert Euch auf dem ADFC-Tourenportal unter <https://cutt.ly/7b595yG>, ob die Tour kurzfristig storniert werden musste.

Unkostenbeitrag der ADFC-Ganztagestour: 6,-Euro.
Mitglieder sind für 4,- Euro dabei.

Klaus Tscharnke, Sprecher der „meier-Alltagsradler“ ■



Auf zwei Rädern weitgehend autofrei durch den idyllischen Rangau.

© Klaus Tscharnke

WIRte mit Werten

WIRte mit Werten ist ein kollegialer Zusammenschluss Nürnberger Gastronomen, Gastgeber und Händler, die ihr Handwerk aus Überzeugung und mit Leidenschaft betreiben und dabei Werten folgen, denen sie sich in ihrem täglichen Tun und Handeln verpflichtet fühlen: Verschiedene Wirte. Individuelle Charaktere. Gleiche Werte.

WIRte mit Werten stehen für gemeinsamen Auftritt. Für mehr Gehör bei Behörden und Verwaltung. Für mehr Austausch untereinander. Für gemeinsame Fortbildung und gemeinsamen Einkauf. Wir nutzen einen gemeinsamen Fundus an Ausstattung und Geräten und unterstützen uns im Catering. Wir besuchen Bauern und Lieferanten, für Partnerschaft im gegenseitigen Respekt. Wir wollen gemeinsam besser ausbilden, für engagierten Nachwuchs, den wir brauchen, um die Zukunft der Gastronomie mitbestimmen zu können.

In allen Bereichen ist **Nachhaltigkeit** das Ziel unseres Tuns. Wir gehen davon aus, dass wir gemeinsam schneller lernen, effektiver wirtschaften und im Dialog miteinander permanent besser werden können:

Nachhaltig im Einkauf

- wir verstehen uns als Teil einer Kette von Lebensmittel-Handwerkern: Vom Produzenten über den Handel zu uns
- Herkunft und Qualität unserer Lebensmittel sind uns wichtiger als der Preis
- wir bevorzugen Lebensmittel aus biologischer, regionaler und saisonaler Produktion
- wir verzichten auf Fleisch und Geflügel aus industrieller Haltung bzw. Fisch aus industriellem Fang
- wir kaufen keine Convenience-Produkte



Sebastian Kunkel, Zirbelstube

- wo möglich, bündeln wir unseren Einkauf und unterstützen heimische Lieferanten

Nachhaltig in der Verarbeitung

- wir kochen handwerklich und frisch
- wir benutzen keine Verfahren der Systemgastronomie
- wir bilden uns gemeinsam fort in Warenkunde, Produktqualität, Verarbeitung und Nachhaltigkeit
- wir bemühen uns um abfallreduzierende Verarbeitung und Müllvermeidung (Plastik!)

Nachhaltig menschlich und sozial

- wir sind Gastgeber aus Überzeugung
- wir begegnen unseren Mitarbeitern, unseren Gästen und unseren Lieferanten auf Augenhöhe
- wir wertschätzen die Arbeit unserer Angestellten
- wir bilden unsere Lehrlinge respektvoll und engagiert aus
- wir bezahlen korrekt, also über Mindestlohn
- wir rechnen Arbeitszeit und Überstunden korrekt ab
- wir gewähren unseren Mitarbeitern angemessenen Urlaub

Zu »WIRte mit Werten« gehören derzeit 17 Gastronomen aus der Region, darunter die Zirbelstube in Worzeldorf.

Weitere Infos unter www.wirte-nbg.de ■



Aktuelle Informationen zu unseren Öffnungszeiten finden Sie auf unserer Website unter: www.zirbelstube.com

WIRte mit Werten
www.wirte-nbg.de
Verschiedene Wirte.
Individuelle Charaktere.
Gleiche Werte.
Wir freuen uns dabei zu sein.

Zirbelstube Restaurant-Hotel

Friedrich-Overbeck-Straße 1
90455 Nürnberg-Worzeldorf

Tel 09 11 / 99 88 20
Fax 09 11 / 99 88 220

genuss@zirbelstube.com
www.zirbelstube.com



Steigerwald
MESSER

MESSER STEIGERWALD
Schwander Straße 12a
90530 Wendelstein
Tel. 09129 - 40 2151
info@steigerwald-messer.de
www.steigerwald-messer.de

Messermacherkurse

Bei uns haben Sie die Möglichkeit, unter Anleitung Ihr eigenes Messer zu bauen.

2-tägiger Messermacherkurs

für ein feststehendes Messer
inklusive Material und Verpflegung
380,-€ pro Person
Teilnehmerzahl max. 3 Personen

Weitere Informationen

Tel. 09129 - 40 21 51
info@steigerwald-messer.de
oder direkt bei uns
in der Messerwerkstatt

Handgefertigte Messer
Messermacherkurse
Materialien für Messerbau

Steigerwald

WIR SIND WEITERHIN ! GERNE FÜR SIE DA !



Für einen Besuch in unserem Geschäft wird – unabhängig von der Inzidenz – **kein negativer Corona-Test benötigt**. Bei uns ist also ohne Nachweis jeder herzlich willkommen. Wir bitten einzig um **gegenseitigen Respekt**. Vielen Dank!



Further Str. 14 | 90530 Wendelstein
Tel: 091 29 - 4548
www.optik-martin.de

Optikhaus
im
Arztehaus
Feucht

Schwabacher Str. 34 | 90537 Feucht
Tel: 091 28 - 1 33 77
www.optikhaus-feucht.de

Kunstaussstellung und bunter Branchenmix in der frisch sanierten Flaniermeile „Kappadocia Viertel“

Seit Anfang Mai ist das Schwabacher „Kappadocia-Viertel“, die historische Einkaufsmeile mit einzigartigem Flair und vielfältigem Branchenmix nach geschmackvoller Neugestaltung wieder befahrbar. Und im Juni laden viele Schaufenster zur Kunstaussstellung der Künstler Willi Faaß aus Schwabach und Reiner Kämpfe aus Wendelstein ein. Außerdem findet man Werke der Schwabacher Gruppe „Kunstgriff“.



Stadt mit Turm – Reiner Kämpfe

Kämpfe aus Wendelstein. „Wir wollten mit der Aktion auf die Künstler aufmerksam machen, die ja auch besonderes von der Pandemie betroffen sind und sie unterstützen“, so die Initiatorin Ulli Henn, Inhaberin des Handarbeitsladens filArt. „Und für unsere Kunden und Besucher sind die Bilder doch auch eine tolle Bereicherung“, fügt sie hinzu. Bei filArt wird übrigens schon seit über 5 Jahrzehnten gestrickt, gehäkelt und gestickt!



Willi Faaß

Mit Granitpflaster in randsteinlosem Ausbau, also barrierefrei, präsentiert sich das nördliche Einkaufsviertel Neutorstraße, Friedrichstraße, Kappadocia in neuem Glanz. Sitzgelegenheiten laden ein zu verweilen und den Charme der schönen historischen Gebäude auf sich wirken zu lassen.

Besonders erfreulich ist, dass man in der schönen nördlichen Altstadt noch einen wirklich vielfältigen Branchenmix familiär geführter Einzelhändler Handwerker und Dienstleister vorfindet. Hier macht der Schaufensterbummel noch richtig Spaß und der Einkauf ist ein Geben und Nehmen unter Menschen.

Nach Jahren diverser Sperrungen und Einschränkungen durch den Ausbau freuen sich die Geschäftsleute, ihre Kunden jetzt im neu erweckten sogenannten „Kappenzipfel“ begrüßen zu können und das feiern Sie gleich mit einer kreativen Aktion:

Einkaufsviertel wird zur Galerie

Bis Ende Juni findet man in den Schaufenstern vieler Geschäfte die Werke der Künstler Willi Faaß aus Schwabach und Reiner

Auch die Goldschmiedemeister Bettina und Johannes Lippmann freuen sich, wieder ganz für ihre Kunden da sein zu können und über die Aktion: „Kunst in Kombination mit schönem Schmuck beflügelt die Fantasie und schafft Wohlbefinden.“

Zufällig zeitgleich stellt die Gruppe „Kunstgriff“ in der ehemaligen Metzgerei in der Kappadocia 12 im Rahmen des Projekts „SCHAU FENSTER“ aus. Dabei geht es darum, in ganz Schwabach, die Schaufenster leer stehender Geschäfte mit Kunstaussstellungen zu bereichern. Wir werden das Projekt in der nächsten Ausgabe vorstellen.

Hier erwarten Sie besondere Produkte und Service-Angebote

Bei Raumausstattung Kastner gibt es einen Gardinenwasch-Komplettservice nach dem Motto „Wir holen – Wir waschen – Wir dekorieren“ und auch die Beratung findet auf Wunsch beim Kunden vor Ort statt.

Auch Jacqueline Volland von „Die naggerde Hummel“ freut sich, dass jetzt wieder mehr Leben in der Straße ist. In ihrem schmucken Bio-zertifizierten Ladengeschäft gibt es verschiedenste Lebensmittel und Haushaltsprodukte zum Abfüllen oder in Pfandflaschen.

Egal ob stilvolle Brillen für Alltag und Sport, Kontaktlinsen oder Low Vision, das Team von Fiedler Optik ist immer auf dem neuesten Stand der modernen Augenoptik – durch den Einsatz modernster Technik und regelmäßige Weiterbildungen des ganzen Teams.

Das Kosmetik- und Hochzeitsstudio Monica & Co. ist von Mädels für Mädels: „Wir möchten Dir wie eine Freundin zur Seite stehen. Von kosmetischen Angeboten bis hin zu Deinem individuell geplanten Hochzeits- oder Abendkleid. Wir freuen uns auf Dich!“

Und der süße Frosch von Optik Mückenhaupt empfiehlt Ihnen aktuell Brillen mit antibakterieller Beschichtung für alle Anwendungsbereiche. Das Team um Bernd Mückenhaupt sorgt übrigens schon seit über 40 Jahren für den richtigen Durchblick!

Ulrike Henn, filArt & Markus Streck, meier Magazin ■

NEU BEI UNS

Welche Brille darf's denn sein?
Alle mit antibakterieller Beschichtung,
große Auswahl im Laden!

gloryfy
be unbreakable

„sportlich“ „elegant“ „lifestyle“

optik Mückenhaupt
Wir sorgen seit 1980 für den richtigen Durchblick!

Neutorstraße 7
91126 Schwabach
Tel 09122 / 14007
www.optiker-schwabach.de

Meisterlicher Service und Beratung
Unikatschmuck
Schmuck aus eigener Werkstatt
Individuelle Trauringe

Lippmann
GOLDSCHMIEDE

Pfarrgasse 1 · 91126 Schwabach
(direkt an der Sägbrücke, Kappadocia)
Telefon 09122 630777
www.lippmann-goldschmiede.de

Di. - Fr. 9.00 - 18.00 Uhr
Sa. 9.00 - 14.00 Uhr



Virtuelle Tour durchs Kappadocia Viertel



www.meier-magazin.de/link/90





**BIO-LEBENSMITTEL.
HAUSHALT.
KOSMETIK.**

OHNE UNNÖTIGE
PLASTIKEINWEG-
VERPACKUNGEN IM HERZEN
VON
SCHWABACH



Friedrichstraße 5+7
91126 Schwabach
Tel.: 09122 / 8890994

Öffnungszeiten:
Mo - Fr:
10 - 18 Uhr
Sa:
10 - 16 Uhr

www.hummel-unverpackt.de

MONICA & CO.
TURNING DREAMS INTO REALITY

BRAUTMODEN & KOSMETIKSTUDIO

- MEDIZINISCHE- & KOSMETISCHE MANI- UND PEDIKÜRE
- GESICHTSBEHANDLUNGEN
- DAUERHAFTHE HAARENTFERNUNG ...UND VIELES MEHR!

NEUTORSTR. 8
91126 SCHWABACH

TEL. 09122 8078554
TEL. 0163 7406511

WWW.MONICA-UND-CO.DE



fiedler
OPTIK

**UNSER ANGEBOT FÜR
MEHR FARBE IM LEBEN!**

EINSTÄRKENGLÄSER
für die Ferne, oder zum Lesen

Standardfarben
pro Paar ab **59€***

premium Farbwelt
inkl. Entspiegelung
pro Paar ab **119€****



* Aus leichtem Kunststoff, in den Farben grau, braun und pilotgrün in 75% oder 85%. Lieferbereich sph ±6 cyl +2.
** Aus leichtem Kunststoff, u.a. in den Farben rosé 12%, blau 50%, Verlauf braun 85%, gold, silber, grün, blau verspiegelt, Kontrast grün, u.v.m. Lieferbereich sph ±6 cyl +2.
Gültig bis 30.09.2021. Die Angebotspreise sind nicht mit anderen Aktionen kombinierbar.

FIEDLER OPTIK · Kappadocia 6 · 91126 Schwabach · www.optik-fiedler.de

Wolle & kompetente Beratung
hier wird Ihnen geholfen



handgefärbte Garne -
wie gemalt

filArt

Neutorstr. 1a - Schwabach
09122-82176
www.filart.de

**CLICK
& Meet**
TERMIN - SHOPPING

filart@t-online.de

Schwabacher
Gardinenhaus
Raumausstattung
Kastner

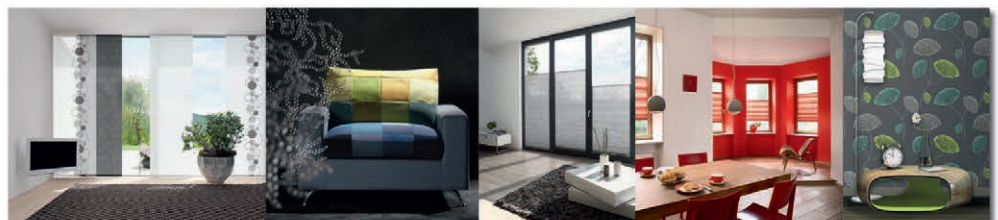

Ihr Fachgeschäft für „schönes Wohnen“ im Herzen von Schwabach.

Schwabacher Gardinenhaus Kastner
G. Schmitt, F. Lempert
Neutorstraße II • 91126 Schwabach
Tel.: 09122 5210 • Fax: 09122 85221
info@raumausstattung-kastner.de
www.raumausstattung-kastner.de

Vorhänge & Dekorationen • Gardinenwaschservice
Flächenvorhänge • Digitaldrucke • Sonnenschutzanlagen
Plissee-/Lamellenanlagen • Rollos + Reparatur • Markisen
Insektenschutz • Tapezier-/Malerarbeiten
Bodenlegearbeiten • Polsterarbeiten • Möbelstoffe

Einfach mal einfencheln lassen

Fenchel ist der Klassiker der mediterranen Küche. Sein Geschmack ist vor allen Dingen eines: erfrischend. Italienische Weinbauern nutzten diese Eigenschaft gerne. Um die Kunden über die eine oder andere Schwäche ihres Traubensaftes hinwegzutäuschen, reichten sie ihnen vor der Verkostung Fenchelsamen. Deswegen ist „jemanden einfencheln“ eine gängige Redensart in Italien.

Auf Fenchel gibt es in der Regel zwei diametral entgegengesetzte Reaktionen: Liebe oder Ablehnung. Dabei kann die Fenchelknolle auf unterschiedlichste Weise zubereitet werden und harmoniert quasi mit allen Lebensmitteln. So sagen die Italiener auch, dass Fenchel jedes Gericht verfeinert, den guten Geschmack intensiviert und den schlechten Geschmack übertönt. Wenn Sie also nicht zu den Fans gehören – vielleicht wollen Sie der Knolle doch noch einmal eine Chance geben? Zum Einstieg vielleicht in einer kleinen Nebenrolle, kombiniert mit anderem mediterranen Gemüse wie zum Beispiel Tomaten, Paprika oder Oliven? Der Versuch ist es wert, denn Fenchel ist ein echtes Powerfood (s. Kasten).

Ordnung ins Fenchel-Wirrwarr

Fenchel ist ja in vielen Formen unterwegs. Als Heilpflanze, Gewürz und Gemüse. Es gibt einjährige und zweijährige Pflanzen. Ist das nun alles das Gleiche, nur unterschiedlich alt? Nicht ganz. Alle Fenchel-Sorten gehören zwar zu der einen Gattung *Foeniculum vulgare*. Allerdings handelt es sich um unterschiedliche Varietäten. Als Heilpflanze wird der Wilde Fenchel oder Bitterfenchel genutzt.



Seine Wirkung ist übrigens wissenschaftlich erwiesen und der Heilfenchel offiziell als pflanzliches Arzneimittel anerkannt. Neben den bitter schmeckenden Früchten findet auch das aus ihnen gewonnene ätherische Fenchelöl Verwendung. Der Gewürz- oder Teefenchel kommt zwar ebenfalls in der Heilkunde zum Einsatz, seine süßen und kaum bitteren Früchte werden aber auch zum Würzen verwendet. Der Gemüse- oder Knollenfenchel schließlich bildet, anders als die beiden anderen Sorten, dicke Knolle aus. Bereits im 17. Jahrhundert startete er in Italien seinen Siegeszug in die Küche.

Tipps zu Einkauf und Lagerung

Natürlich sollte der Fenchel immer möglichst frisch gekauft werden. Also prüfen Sie das Blattkraut: propper und leuchtend grün muss es aussehen. Fehlt es, dann wurde es vermutlich abgeschnitten, weil es bereits welk war. Die Knolle selbst soll schön weiß sein, keine braunen Flecken aufweisen und die Schnittstelle nicht angetrocknet sein. Fenchel hält sich im Kühlschrank, in ein feuchtes Tuch eingeschlagen, bis zu zwei Wochen. Geschmack- und gehaltvoller wird er davon aber nicht.

Wenn Sie ihn nicht schnell verarbeiten können, dann frieren Sie ihn lieber ein. Das geht entweder roh oder kurz blanchiert.

Und übrigens: Ist Ihnen schon einmal aufgefallen, dass man sowohl runde als auch längliche Fenchelknollen auf dem Markt findet? Es handelt sich dabei um verschiedene Sorten. In Italien gelten die runden Fenchelknollen im Volksmund als männlich und die länglichen werden als die weiblichen bezeichnet. Aus der Form lässt sich ableiten, wie Sie den Fenchel später am besten verarbeiten. Die runden, fleischigen Knollen sind deutlich faserärmer und können sehr gut roh genossen werden. Die länglichen Knollen eignen sich gut zum Kochen und Braten.

Fenchel zubereiten

Die Fenchelknolle kann auf unterschiedlichste Weise zubereitet werden und harmoniert quasi mit allen Lebensmitteln. Sie können den Fenchel kochen, grillen, frittieren oder auch einfach roh essen. Er passt wunderbar zu Fisch und Meeresfrüchten, Gurken, Karotten, Risotto und Pasta. In Bezug auf die Gewürze kombiniert Fenchel zum Beispiel gut mit Safran, Rosmarin, Curry, Chili und Parmesankäse.

Fenchel eignet sich jedoch nicht nur als Beilage oder Bestandteil von Vor- und Hauptspeisen, sondern auch als interessante Komponente in Obstsalaten und Smoothies. So ergänzt er sich geschmacklich unter anderem perfekt mit Ananas, Orangen, Erdbeeren oder Kiwis.

Die einfachste Zubereitungsmethode ist das Dämpfen in wenig Wasser. Dabei beträgt die Garzeit etwa acht bis zwölf Minuten. Der Fenchel wird anschließend mit Salz und etwas Fett beträufelt, zum Beispiel Olivenöl, Butter oder Margarine. Wer mag, gibt noch einen Spritzer Zitronensaft drüber, voilà – fertig ist der Fenchel in seiner reinsten Form.

Kretschmann
Obst & Gemüse

Jung und knackig:

- Stangensellerie
- Fenchel
- Brokkoli
- Weißkraut

Wir beraten Sie gerne – auch telefonisch und wir liefern in die Region!

Katzwanger Hauptstraße 30 | 90453 Nürnberg
Telefon: 0911 / 64 11 49 39
Mo - Fr 7.30 Uhr bis 18 Uhr | Sa 7 bis 13 Uhr
www.kretschmann-obst-gemuese.de

Roher Fenchel

Echte Fenchel-Fans und Puristen genießen die Knolle gerne roh und kommen somit in den vollen Genuss aller Inhaltsstoffe. Dafür kann man zum Beispiel den Fenchel in feine Stücke schneiden und in Salz dippen. Roher Fenchel ergibt aber auch wunderschöne bunte Salate, beispielsweise mit Tomaten, Orangen, Oliven und Walnüssen. Als Dressing geht zum Beispiel Oliven- oder Haselnussöl, Zitronensaft oder Balsamico.

Fenchel als Saft

Frischer Fenchelsaft schmeckt wunderbar zusammen mit dem Saft aus Äpfeln, Karotten, Roter Beete oder Ananas. Wer mag, kann auch Petersilie oder grünes Blattgemüse dazu entsaften.

Gekochter Fenchel

Die Knolle viertelt und in ausreichend Salzwasser oder Gemüsebrühe für etwa zwölf Minuten kochen. Wird der Fenchel nach dem Kochen in Eiswasser abgeschreckt, hält er so auch zwei bis drei Tage im Kühlschrank.

Fenchel geschmort

Den Fenchel in gleichmäßig große Stücke schneiden und für einige Minuten in Olivenöl anrösten. Anschließend mit etwas Wasser, Gemüsebrühe oder Weißwein ablöschen und bei mittlerer Temperatur bis zum gewünschten Garpunkt weiterköcheln lassen.

Überbackener Fenchel

Die Fenchelknolle eignet sich nicht wirklich gut, um im Backofen zubereitet zu werden. Sie wird schnell ledern. In kleinen Stücken und mit anderen Gemüsesorten wie Paprika und Auberginen kombiniert verleiht Fenchel aber dem Ofengemüse sein schönes Aroma.

Fenchel frittieren

Den Fenchel wie Pommes in ein Zentimeter dicke Stifte schneiden und mit Küchenpapier trocken tupfen. Zuerst in geschlagenem Ei und dann in Mehl panieren. Für etwa sechs Minuten nicht zu heiß frittieren.

Fenchel grillen

Die Knolle in zwei bis drei Millimeter dünne Scheiben schneiden, mit Olivenöl bestreichen und auf einer heißen Grillpfanne einige Minuten auf beiden Seiten angebraten. Pur genießen oder mit einer Marinade aus Olivenöl, Zitronensaft, Knoblauch und Petersilie oder Pfefferminze beträufeln.

Fenchel als Suppe

Fenchel schneiden und im Topf dämpfen. Dazu eine cremige Zutat, etwa Kokosmilch, Sahne oder pflanzlicher Sahneersatz und ein paar leckere Gewürze, wie Ingwer, Curry und Zitronenmelisse oder etwas geriebene Zitrone. Fertig ist die Fenchel-Suppe.

Und bitte nicht vergessen: das Fenchelgrün!

Auch das Fenchelgrün ist essbar und lecker, also bitte nicht wegwerfen! Sie können die Blättchen klein schneiden und einfach über Suppen, Salate oder andere Gerichte streuen. Auch Brote lassen sich wunderbar damit garnieren. Oder Sie mischen das Grün in Dips oder Soßen.

Fenchel als Gewürz

Gewürzfenchel verfeinert klassischerweise Fischgerichte, aber auch Fleisch, Soßen, Suppen, Dressings (z.B. Vinaigrette), Eintöpfe, Brot und Gebäck oder Gemüsepfannen. Fenchel ist außerdem Bestandteil von verschiedenen Gewürzmischungen, zum Beispiel Curry oder die chinesischen „Fünf Gewürze“. Als besondere Spezialität gelten übrigens die Pollen des Fenchels. Sie schmecken angenehm süß. Allerdings ist die Gewinnung des Fenchelpollens sehr aufwändig und diese Spezialität entsprechend kostspielig.

Ob Sie nun also Fenchelfan sind oder Fenchelskeptiker: bei solch einer Vielfalt sollte doch wirklich für jeden etwas dabei sein. Entweder, um der Knolle noch einmal eine Chance zu geben. Oder, um das geliebte Gemüse einmal von einer anderen Seite kennenzulernen.

Fenchel – ein echtes Powerfood

Obwohl Fenchel so scheinbar blass daherkommt, hat das weiße Gemüse es wirklich in sich. Hier eine kleine Auswahl der geballten Fenchel-Power.

Ätherische Öle

Die ätherischen Öle sind zu einem maßgeblichen Teil für die Heileigenschaften des Fenchels verantwortlich. Sie wirken: verdauungsfördernd, entzündungshemmend, magenstärkend, durchblutungsfördernd und regen die Leber- und Nierentätigkeit an.

Kalzium

200 g Fenchel enthalten ungefähr so viel Kalzium wie ein Glas Milch.

Eisen

In 100 g Fenchel sind 2,7 mg Eisen enthalten, das entspricht etwa einem Viertel der empfohlenen Tagesdosis.

Betacarotin

100 g Fenchel decken fast den täglichen Vitamin-A-Bedarf (1 mg).

Vitamin B

Die Vitamin-B-Gruppe umfasst acht Vitamine – Fenchel enthält alle außer Vitamin B12. 200g Fenchel decken etwa ein Drittel der empfohlenen Tagesdosis an Vitamin B1 und rund 40 Prozent des Tagesbedarfs an Vitamin B9 (Folsäure).

Vitamin C

Fenchel enthält fast doppelt so viel Vitamin C wie Citrusfrüchte. 100g Fenchel decken mehr als 90 Prozent des Mindesttagesbedarfs.

Vitamin E

50 Prozent des Tagesbedarfs können allein mit 100 g Fenchelgemüse erreicht werden. Das ist sehr ungewöhnlich, da Vitamin E hauptsächlich in fettreichen Lebensmitteln (Öle, Nüsse, Saaten) zu finden ist.

Kristin Wunderlich, Dipl. Biologin, Redaktion meier Magazin ■



DER KÜCHENMEIER
IHR SPEZIALIST FÜR KÜCHE & WOHNEN

BERATUNG PLANUNG VERKAUF MONTAGE

NEUE KÜCHEN
Maßgeschneiderte Lösungen in allen Stilrichtungen.

MODERNISIERUNG
Austausch von Geräten, Arbeitsplatten & Co.

UMZUG
Umbau und Ergänzung Ihrer Küche.

EINBAUMÖBEL
Individuelle Möbel nach Ihren Wünschen.

Klaus Meier
Industriestraße 12, 91186 Büchenbach
Tel: 09171 - 888 50
www.der-kuechenmeier.de

WIR FREUEN UNS AUF IHREN BESUCH!



Renault

PR-Anzeige

Der neue Renault Arkana

Sportlicher Crossover mit exzellentem Raumangebot und Hybridtechnik

Mit dem Arkana baut Renault seine Position im weltweit wachsenden SUV-Segment weiter aus. Der sportliche Crossover kombiniert elegante und dynamische Linienführung mit geräumigem Interieur und moderner Hybridtechnologie. Der Arkana ist aktuell in der Turbo-Benzin-Variante TCe 140 EDC mit Micro-Hybrid-Technik und 103 kW (140 PS) und als Vollhybrid E-TECH 145 mit 105 kW (143 PS) erhältlich.

Zu einem späteren Zeitpunkt wird der ebenfalls mit Micro-Hybrid-Technik kombinierte TCe 160 EDC in den Verkauf starten. Trotz der dynamischen Proportionen erfreuen sich Fahrer und Passagiere eines deutlich über dem Klassenschnitt im C-Segment liegenden Raumangebots. Mit 4,57 Meter Länge ist der im südkoreanischen Busan gefertigte Renault Arkana¹ zwischen den Schwestermodellen Kadjar und Koleos angesiedelt. Das Kofferraumvolumen beträgt 513 Liter (E-TECH 145: 480 Liter). Wird die Rückbank umgeklappt, entsteht in Kombination mit dem flexiblen Kofferraumboden eine komplett ebene Ladefläche mit 1,87 Meter Länge.

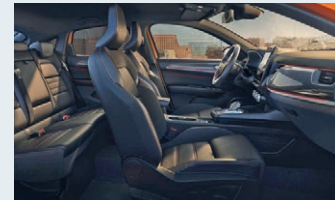

DER NEUE RENAULT
ARKANA

RENAULT ARKANA R.S. LINE TCe 140 EDC

AB

29.500,- €

• 18-ZOLL-LEICHTMETALLRÄDER R.S. LINE • 360°-SENSOREN • ALCANTARA-LEDERPOLSTERUNG R.S. LINE • FAHRER- UND BEIFÄHRERSITZ ELEKTRISCH HÖHENVERSTELLBAR INKL. LORDOSENSTÜTZE FÜR FAHRERSITZ • DACHHIMMEL IN SCHWARZ

Renault Arkana TCe 140 EDC, Benzin, 103 kW: Gesamtverbrauch (l/100 km): innerorts: 6,5; außerorts: 4,7; kombiniert: 5,3; CO₂-Emissionen kombiniert: 122 g/km; Energieeffizienzklasse: B. Renault Arkana: Gesamtverbrauch kombiniert (l/100 km): 5,3 – 4,2; CO₂-Emissionen kombiniert: 122 – 96 g/km, Energieeffizienzklasse: B – A+ (Werte nach Messverfahren VO [EG] 715/2007)

Abb. zeigt Renault Arkana R.S. LINE mit Sonderausstattung.

Kontaktieren Sie uns. Wir freuen uns auf Sie.

AUTO DUNKEL GMBH

Renault Vertragspartner

Further Straße 2, 90530 Wendelstein

Tel. 09129 / 7382

www.renault-dunkel.de

Antrieb und Motoren

Beim Antrieb setzt Renault ganz auf Hybridisierung. Im Arkana TCe 140 EDC und im ab der zweiten Jahreshälfte 2021 verfügbaren Arkana TCe 160 EDC unterstützen ein Startergenerator und eine unterhalb des Beifahrersitzes angeordnete 12-Volt-Lithium-Ionen-Batterie den 1,3-Liter-Vierzylinder-Turbobenziner beim Starten und Beschleunigen und sorgen für eine effizientere Rekupe-ration beim Verzögern.

Die Vollhybridversion E-TECH 145 ermöglicht einen um bis zu 40 Prozent niedrigeren Kraftstoffverbrauch als ein reines Benzinmodell mit vergleichbarer Leistung.

Hochwertiges Interieur mit großzügigem Platzangebot

Den Innenraum des Arkana charakterisieren hochwertige Materialien und ein ausgeprägtes High-Tech-Ambiente.

Bestimmendes Element ist die leicht dem Fahrer zugewandte Mittelkonsole, je nach Ausstattung mit querformatigem 7-Zoll oder hochformatigem 9,3-Zoll-Multimedia-Touchscreen für das Online Multimedia system EASY LINK und das personalisierbare digitale Kontrollinstrument im 4,2- oder 10-Zoll-Format.

Umfangreiches Fahrerassistenzpaket

Umfangreich präsentiert sich auch die Liste der Fahrerassistenzsysteme im neuen Arkana. Für den sportlichen Crossover sind der Autobahn- und Stauassistent, der adaptive Tempopilot mit Stop & Go-Funktion, der Notbremsassistent mit Fußgängererkennung, Spurhaltewarner und Spurhalteassistent, Toter-Winkel-Warner und die Verkehrszeichenerkennung mit Geschwindigkeitswarner verfügbar. Hinzu kommen der Querverkehrswarner und der Easy-Park-Assistent. Darüber hinaus erleichtert die innovative 360-Grad-Kamera das Ein- und Ausparken mit Hilfe von vier Weitwinkelkameras.

Fünf Sterne im Euro NCAP Crashtest

Der neue Renault Arkana hat als 24. Modell der Marke die Bestnote von fünf Sternen im unabhängigen Euro NCAP-Crashtest erzielt. Der sportliche Crossover erhielt Topbewertungen beim Erwachsenenschutz, der Kinder- und Fußgängersicherheit sowie bei der Ausstattung mit Fahrerassistenzsystemen. Grundlage für das hohe Sicherheitsniveau des Arkana bildet die neue CMF-B-Plattform.

Quelle: Renault ■



TÜV SÜD

Vandalen unter der Motorhaube

Marder gelten gemeinhin als possierliche Tiere. Die verniedlichende Einschätzung schwindet aber umgehend, wenn eines der hundartigen Raubtiere unter der Motorhaube seinen Instinkten freien Lauf gelassen hat.

Zerbissene Zündkabel, zerrupfte Verkleidungen, zerfetzte Schläuche zeugen von vermeintlichem Vandalismus. Dabei folgt der kleine Räuber nur seiner Natur. „Marder sind im Frühjahr, kurz vor der Paarungszeit und bis in den Spätsommer hinein besonders aktiv“, warnt Eberhard Lang von TÜV SÜD und so nimmt das Materialgemetzel zwischen Kabeln und Schläuchen seinen Lauf. „Mit Duftsprays oder Hausmitteln wie Katzenhaar oder Mottenkugeln lassen sich die umtriebigen Gesellen zumeist nicht verjagen“, schildert Lang seine Erfahrungen. Haben die possierlich wirkenden Räuber zugebissen, kommt der geschädigte Autobesitzer um eine Maßnahme nicht herum.

„Einen hundertprozentigen Schutz zur Marderabwehr gibt es nicht“, erläutert der TÜV SÜD-Fachmann, „sie sind Gewohnheitstiere, und wer nach einer Marderattacke nicht eine Unterboden- und Motorwäsche vornimmt, bekommt alsbald wieder Besuch.“

Dabei folgt der kleine Räuber nur seiner Natur. Die Rüden stecken ihre Reviere ab. Dazu markieren sie die Grenzen mit Urin, um Rivalen von ihren Weibchen zu vertreiben. Parkt ein so urin-markiertes Auto nun im Revier eines anderen Rüden, will der den vermeintlichen Nebenbuhler davonjagen. „Fahrzeuge, die oft an verschiedenen Orten abgestellt werden, sind dementsprechend häufig Opfer des marder-typischen Scherengebisses“, weiß Lang. Er empfiehlt deshalb Autobesitzern, in den kommenden Monaten besonders auf Marderspuren zu achten, etwa Kot vor dem Fahrzeug.

Falls der Motor unrund läuft, sollten Kabel und Schläuche kontrolliert sowie gegebenenfalls eine Werkstatt hinzugezogen werden, um den Motorraum nach etwaigen Marderschäden zu durchforsten. Die Bremsleitungen bleiben erfahrungsgemäß verschont. Sie sind für Marder schwer erreichbar und bestehen überwiegend aus hartem Material, beruhigt der TÜV SÜD-Fachmann.

Die durchschnittliche Höhe von Marderschäden liegt bei etwa 350 Euro. Nicht immer springt die Fahrzeugversicherung in die Bresche. Da die Assekuranzen ihre Vertragsbedingungen frei gestalten, kann ein Marderbiss je nach Gesellschaft und Police unterschiedlich versichert sein. Einige Versicherer schließen Schäden durch Marder aus oder zahlen nur bis zu einer bestimmten Höhe. Wurde ein Selbstbehalt vereinbart, so liegt dieser häufig über den Reparaturkosten.

„Viele Versicherungsgesellschaften bieten inzwischen spezielle Mardertarife oder Zusatzversicherungen, die die direkten Schäden in voller Höhe übernehmen“, weiß Lang. Bei Vollkaskoversicherungen werden alle Marderschäden übernommen, aber in der Regel nur die direkten Schäden; nicht jedoch Folgekosten, wie etwa langfristige Schäden, Verdienstausschlag oder eine notwendige Motorwäsche.

„Es gibt verschiedene Methoden, Marder vom Motorraum fernzuhalten, aber keine wirkt hundertprozentig“, schildert der Fachmann seine Erfahrungen. Mit einem engmaschigen, etwa ein Quadratmeter großen Stück Maschendraht, das unter das Auto gelegt wird, kann man dem Marder den Zugang zum Motorraum erschweren. Marder sind nachtaktiv und meiden deshalb helles Licht.

„Parken Sie Ihr Auto im öffentlichen Raum also am besten unter einer Straßenlaterne. Für Carports und Privatparkplätze empfiehlt es sich, einen Scheinwerfer oder eine starke Lichtquelle anzubringen und diese an einen Bewegungsmelder zu koppeln“, empfiehlt der TÜV SÜD-Fachmann. Mit Tönen in sehr hohen Frequenzbereichen, die für Menschen nicht hörbar sind, sollen Ultraschall-Geräte die geräuschempfindlichen Marder verscheuchen. Vorteil: Einbau und Anschluss dauern nur ein paar Minuten. Nachteil: Die Tiere gewöhnen sich mit der Zeit an das unangenehme Geräusch. Es empfiehlt sich daher, hochwertigere Geräte zu kaufen, die durch einen Frequenzwechsel die Töne regelmäßig verändern.

Vincenzo Lucà ■

MOTORRAD-
SAISON '21



MIT SICHERHEIT ZUM FAHRERFOLG

... die Freiheit auf zwei Rädern!

Wir beraten Dich in der
Fahrschule und gerne
auch online.





NÜRNBERG – WENDELSTEIN – HERPERSDORF
SCHWANSTETTEN

WWW.FAHRSCHULE-WALCH.DE TEL: 0911/454020
TÄGLICH AB 13:00 UHR ERREICHBAR
INFO@FAHRSCHULE-WALCH.DE

meier Redaktion

Serie: »Mit dem mobilen Zuhause unterwegs«

Dem Glück auf der Spur

Würde nicht schon längst das Pferd für sich beanspruchen, worauf das höchste Glück der Erde liegt, heutzutage wäre es wahrscheinlich das Wohnmobil. Dies bestätigt auch die zunehmende Beliebtheit durch Neuzulassungen oder Mietbuchungen mit stetig steigender Tendenz in den letzten Jahren. So haben viele Menschen das große Glück beim Reisen mit dem Wohnmobil schon für sich entdecken können.

Was aber macht das Reisen mit dem Wohnmobil zu etwas so Besonderem. Das Zauberwort heißt autark, was gerade in Deutschland durch sein fantastisches Angebot an Wohnmobilstellplätzen, eine fast grenzenlose Unabhängigkeit im Vorhaben ermöglicht. Den Weg und die Art der Erlebnisse hat man dabei ebenso in der Hand wie die Nähe und Verbundenheit zur Natur, mit dem Gefühl der Freiheit, immer wieder Neues erkunden und entdecken zu können. Je nach Lust und Laune kann sich eine zu Hause entworfene Reiseroute spontan entwickeln und zur Entdeckertour werden. Vorab gebuchte Ziele, an die man sich halten muss, sind nicht notwendig. Ebenso braucht es dazu auch keine weiten Strecken.

Ein ganz besonderes Reisegefühl tut sich dabei auf, ganz nach dem Motto „man bleibt, wo's einem gerade gefällt“ immer mit dem Wissen,

Bild rechts: Der traumhaft angelegte Wohnmobilstellplatz am Sylvensteinsee bei Neu-Fall ist nur ein Beispiel dafür, was Wohnmobilstellen in Deutschland geboten wird. Diesen so gefühlvoll im Wald eingebetteten Stellplatz, die Wohnmobile sind kaum zu sehen, haben wir bei einer 10-tägigen Tour entlang der Alpen entdeckt. Da der Platz auch ein idealer Ausgangspunkt für viele Unternehmungen ist, werden wir sicherlich wieder vorbeikommen.

die gut bestückte Küche, eine saubere Toilette mit Dusche und Warmwasser und, ganz wichtig, das eigene Bett, sind immer und überall dabei. Mit einer Solarpaneele auf dem Dach wird auch noch der für eine etwas längere Verweildauer benötigte Strom produziert. Auch Unwetter bringen Wohnmobilstellen nicht aus der Ruhe, sondern sorgen für noch mehr Gemütlichkeit.

Was gibt es schöneres, als völlig frei und unabhängig entscheiden zu können – natürlich unter Einhaltung gesetzlicher Vorgaben und Rücksicht auf Menschen und Natur.

Und so finden Sie Ihr Wohlfühlmobil

Damit es auch dauerhaft gemütlich und die Reise angenehm unvergesslich in Erinnerung bleibt, ist es wichtig darauf zu achten, das für einen wirklich passende Mobil zu finden. Auf dem Markt gibt es für die unterschiedlichsten Ansprüche und Vorlieben unendlich viele Modelle, die sich in Größe, Ausstattung, Zuladung und Raumaufteilung unterscheiden.

So sollte z.B. vorher geklärt werden, was man überwiegend mit dem WoMo plant zu unternehmen. Sind es Urlaube mit der Familie oder nur zu zweit, eher an einem festen Standort auf einem Campingplatz (dann wäre auch ein Wohnwagen eine Überlegung wert!). Plant man mehr Städte- und Wellnessstouren oder wildromantische Reisen auf vielleicht auch holprigen Pisten und soll das Mobil zudem auch für Winterurlaube geeignet sein – alles ist möglich mit dem passenden Wohnmobil.

Wenn man noch keinen wirklichen Plan hat, empfiehlt es sich einige Urlaube mit unterschiedlichen Leihmobilen zu unternehmen, denn z.B. allein zum Thema Bett gibt es viele Möglichkeiten. So stehen Hubbett, Festbett, Einzelbetten und Stockbetten, Umbau von Sitzzecke zu Bett oder der Alkoven zur Auswahl.

Wir konnten auf diese Weise festmachen, was uns wichtig war: Unser Mobil sollte einen Alkoven und insgesamt viele große Fenster haben. Der Innenraum möglichst luftig unverbaut mit viel Bewegungsfreiheit – auch wegen unseren damaligen Hunden. Wichtig war uns auch eine feste Duschkabine zum WC (es gibt Mobile mit einer verschiebbaren Nasszelle). Wegen der Handlichkeit sollte das Mobil eine mittlere Größe mit guter Bodenfreiheit haben. Aber auch auf eine hohen Zuladung haben wir geachtet und der Aufbau aus Alu war uns auch wichtig.

Klima-Service komplett

Bevor es zur Klimakatastrophe kommt und Sie Ihr Auto als Muffkiste, Schwitzkasten oder Eisfach empfinden, kommen Sie einfach bei uns vorbei!!!

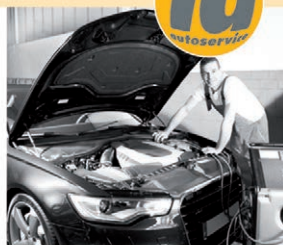

AUTO KÖHLER
Ihr Kfz.-Meisterbetrieb

Spitze rund um's Auto

Spielhagenstraße 10
90455 Nbg./Kornburg
Tel. 09129/8088
Fax 09129/26479
g.mahler@autokoehler.net
www.autokoehler.go1a.de

Wir sprühen vor Begeisterung!



Autolackierungen vom Fachmann!

Albert
Karosseriebau

Spielhagenstraße 12
Nürnberg-Kornburg
Telefon 09129.90260
info@albert24.eu



Der Ausblick aus unserem Wohnmobil – geht mehr Natur?



Auch die Fahrräder sind immer dabei



Ankunft am Sylvensteinsee.

Der Sylvensteinsee ist ein fjordartiger Stausee mitten in den Bergen in einem Naturschutzgebiet beim Lenggrieser Ortsteil Fall.



Seeumrundung mit dem Fahrrad.

Der kristallklare und türkisfarbene See der von der Isar gespeist wird, lädt nicht nur zum Baden ein. Auch die wildromantische Natur um den See will entdeckt werden.

Als diese Punkte für uns definiert waren, ging die Suche nach einem gebrauchten Mobil los was ganze zwei Jahre in Anspruch nahm. Kompromisse gingen wir nicht ein, selbst wenn manche Angebote wirklich verlockend waren. Und so fühlen wir uns in unserem Wohnmobil selbst nach vielen Jahren bei jedem Urlaub und in jeder Situation unendlich wohl.

Allen die noch nie mit einem Wohnmobil unterwegs waren möchten wir also wärmstens ans Herz legen, zunächst verschiedene Wohnmobile zu mieten, bevor man sich zu einem Kauf entschließt. Hier gibt es definitiv kein allgemein gültiges besser oder schlechter sondern es muss einfach passen!

Angela und Markus Streck ■

Wir kümmern uns jetzt auch um Ihr Wohnmobil!



- bis ca. 5t
- TÜV, AU
- Reparaturen
- Kundendienst

- Gebrauchtwagen An- und Verkauf
- Neuwagen & Tageszulassungen
- Kundendienst & TÜV / AU
- Unfallinstandsetzung
- Standheizung & Klimaanlage
- Reparatur & Lackierung
- Autoglas
- Reifen

Martin Staudigl Automobile

Ihr KFZ-Servicepartner

Neuseser Straße 32
90455 Nürnberg-Katzwang
Telefon (0 91 22) 69 53 90
Telefax (0 91 22) 69 53 92
www.martinstaudigl.de

Mitglied im
9045X.de
KOMPETENZ VOR ORT
Gewerbekennzeichen 19040X Nürnberg a.V.



AUTO-MIETSAM
GmbH & Co.KG

Kfz MEISTERWERKSTATT

www.auto-mietsam.de

- Achsvermessung
- Bremsenservice
- Unfallinstandsetzung
- Klimageservice
- Kundendienst für PKW/LKW
- Stoßdämpferprüfung

Bewahren Sie auch im Sommer einen kühlen Kopf!

Das geht am besten mit einer funktionierenden Klimaanlage. Denken Sie daran alle 2 Jahre einen Klima-Service durchführen zu lassen!



Dabei kontrollieren wir für Sie:

- Sichtprüfung aller Komponenten sowie Funktions- und Leistungsprüfung
- Dichtigkeitsprüfung und Prüfung Innenraumluftfilter
- Desinfektion des Verdampfers
- Prüfen des Kältemittels

Komplettpreis 49,00 EUR

Preis zzgl. Material (Differenzmenge Kältemittel, ggf. neuer Innenraumfilter) Angebot gilt nur für Anlagen mit Kältemittel R134a

Richtweg 85 · Wendelstein · Tel. 09129 / 27 77 33 Für Sie da: Mo-Do: 7.30-18 • Fr: 7.30-16 • Sa: 8-12 Uhr



Ancolè - Sinn für Kreatives

Juhuuuu – endlich Schule!

Nach dem Sommer beginnt ein neuer Lebensabschnitt für unsere Vorschul-Kinder und die Aufregung und Freude ist meistens groß: Neue Umgebung, vielleicht neue Freunde, wie ist wohl die neue Lehrerin, oder gibt es einen Lehrer, und ganz wichtig, welche Überraschung verbirgt sich in der Schultüte? Denn es ist eine schöne Tradition, dass die Kinder (manchmal sogar auch die Geschwisterkinder) am ersten Tag eine tolle Schultüte mit allerlei Leckereien oder kleinen Geschenken erhalten. Aber nicht nur der Inhalt ist wichtig, sondern auch die „Verpackung“, also die Gestaltung der Tüte spielt eine große Rolle:

Cool, superstark und riesig für die Jungs, mit Lieblingstier, Prinzessin und auf jeden Fall mit viel Glitzer wünschen sich viele Mädels.

Materialien und Arbeitsmittel:

- Schultütenrohling** ca. 68 cm hoch, rund oder eckig
- Krepppapier** oder **Filz/Stoff** für den Verschluss (ca. 0,8m x 0,45m)
- Holzspitze** zur Stabilisierung (nicht zwingend notwendig, aber sehr empfehlenswert)
- Tonkarton** in verschiedenen Farben passend zum Motiv; in der Regel reicht DIN A 4
- bunte Bänder** und **Borten** zum Verschließen der Tüte oder als Kantenabschluss
- Bleistift**, **Radiergummi**, **Schere** und **Lineal**
- Transparentpapier**, alternativ **Butterbrotpapier**, **Kohlepapier** zum Übertragen des Motivs
- Flüssigkleber** und **Heißklebepistole**
- Acrylfarbe** und **Buntstifte**
- sonstige **Verziermaterialien** je nach Motiv z.B. Glitzersteinchen, Tüll, kleine Fußbälle aus Holz, Muscheln etc.



Anbringen der Verschlussmanschette:

Für eine Schultüte benötigt man ca. eine halbe Rolle Krepppapier in voller Breite. Dieses wird mit Heißkleber am Innenrand des Schultütenrohlings befestigt. Die eckigen Schultütenrohlinge aus Wellpappe bitte vor dem Zusammenfügen bekleben und darauf achten, dass ein Feld nicht beklebt werden muss (wegen der Überlappung beim Zusammenfallen!). Dazu streichen Sie ca. 5-10 cm des Randes mit Heißkleber ein, legen das Krepppapier oder den Stoff drauf und schieben diese mit den Fingern zu kleinen Falten zusammen. Dieses so lange wiederholen, bis der gesamte Rand beklebt ist. Achtung: die Wärme des Heißklebers ist „gut“ zu spüren, weil der Heißkleber zum Faltenlegen noch flüssig sein muss. Achten Sie bitte darauf, dass Anfang und Ende etwas überlappen.

Motiv(e) für die Schultüte aus Vorlagen

Legen Sie dazu Ihr Transparentpapier oder Butterbrotpapier auf das Motiv und umfahren mit dem Bleistift die Konturen der einzelnen Teile des Motives (z.B. Kopf, Körper, Schuhe, Kleid...). Danach pausen Sie die Motivteile auf den farblich passenden Tonkarton mit Hilfe des Kohlepapiers ab und schneiden diesen aus. Sind alle Teile fertig, wird das Gesamtmotiv vor Aufbringen auf die Schultüte zusammengeklebt. Dazu eignet sich am besten ein Flüssigkleber. Mit Buntstiften können Sie vorher noch Gesichter, Schatten und Konturen anbringen. Das fertige Gesamtmotiv am besten mit Heißkleber auf die Vorderseite der Schultüte kleben.

Abschließende Arbeiten

Zum Verstärken der Tütenspitze, die durch Anfassen und Abstellen besonders beansprucht wird, können Sie diese mit einem andersfarbigen Tonkarton nochmals umkleben und/oder die mit Acrylfarbe bemalte Spitze außen aufkleben. Die obere Abschlusskante kann man je nach Geschmack noch mit Bändern, Strasssteinchen oder Tonkarton-Streifen verzieren.

So, nun kann der erste Schultag kommen!
Wir wünschen viel Spaß beim Gestalten und natürlich einen unvergesslichen Schulstart den Kindern.



www.ancole.de

- **Künstler- und Zeichenbedarf**
- **Bastelbedarf**
- **Events & Kurse**

Derzeit sind Einzeltermine buchbar. Vereinbaren Sie mit uns einfach einen Tages-Termin während unserer Öffnungszeiten zu einem Thema Ihrer Wahl, z.B. Schultütenbasteln

- **reduzierte Öffnungszeiten**

Beachten Sie bitte, dass wir geänderte Öffnungszeiten haben, innerhalb derer wir auch gerne spontane Termine vergeben.

Mo - Fr. 10 - 12 Uhr und 13 - 16 Uhr
Sa. 10 - 13 Uhr

Click & meet
(Terminshopping) unter
09122-88 74 28
oder info@ancole.de

Buchtip



Die Glasperlenmädchen

Ein besonderer Roman, der die Grenzen der Herkunft, der Hautfarbe und der Zeit sprengt – berührend und aktueller denn je.

Blau ist die Farbe der Treue. Diese Perlen bedeuten, dass wir immer zusammenhalten, egal, wo wir sind ...«

Die Glasperlenmädchen

Autor: Lisa Wingate
Verlag: Limes Verlag
ISBN: 978-3809027393
Preis: 22,00 €

1875: Nachdem der Amerikanische Bürgerkrieg das Land in Chaos gestürzt hat, werden drei Frauen auf ihrer Reise nach Texas zu unfreiwilligen Weggefährterinnen: Lavinia, die Tochter weißer Plantagenbesitzer, ihre Halbschwester Juneau Jane sowie Hannie, eine ehemalige Sklavin. Jede der drei ist in eigener Mission unterwegs, während es Lavinia und Juneau jedoch um ihr Erbe geht, sehnt sich

Hannie nach ihrer Familie, die von Sklavenhändlern verschleppt wurde. Einzig drei blaue Glasperlen sind Hannie als Andenken geblieben – und als Erkennungsmerkmal, sollte sie ihre Liebsten je wiedersehen ...

1987: Als die frischgebackene Lehrerin Benedetta Silva das erste Mal die Schule in Augustine, Louisiana, betritt, ist nichts wie erwartet: Statt moderner Klassenzimmer und lernfreudiger Schüler begegnen ihr Armut sowie Skepsis gegenüber Fremden und jeder Art von Fortschritt. Eines Tages kommt ihr eine Idee: Wenn die Schüler Neuem gegenüber so unaufgeschlossen sind, wie verhält es sich dann mit der Vergangenheit? Kurz darauf ruft sie ein Ahnenforschungsprojekt ins Leben – und stößt dabei auf eine alte Geschichte, die alles verändert ... (Verlag)

Nach »Libellenschwestern« endlich der neue bewegende Roman von SPIEGEL-Bestsellerautorin Lisa Wingate – inspiriert von einer wahren Begebenheit! Wie weit wird die Gegenwart von der Vergangenheit beeinflusst und woher kommen wir? Wieder ist Lisa Wingate ein spannender bewegender Roman gelungen, der beide Zeitebenen gekonnt miteinander verquickt und der sofort in den Bann zieht. Menschenhandel, Diskriminierung, Unrecht, Rassismus reichen bis in die Gegenwart, aber zu allen Zeiten gab und gibt es glücklicherweise auch Menschen, die sich dem entgegenstellen und für ihre Rechte und die der Schwächeren eintreten. Ganz authentisch sind auch die Originalausschnitte aus der Southwestern Zeitung ab etwa 1880, in der Suchanzeigen von getrennten Familienangehörigen früherer Sklaven veröffentlicht wurden. Tatsächlich fanden dadurch viele Familien wieder zusammen. Tiefgründig, eindringlich, absolut lesenswert! (Barbara Nürnberg) ■

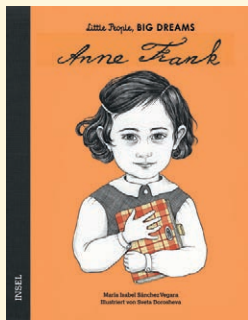

Anne Frank – Little People, Big Dreams

Die Reihe „Little People - Big Dreams“ bringt schon kleinen Lesern das Leben bemerkenswerter Menschen nahe, die allen als Vorbild dienen könnten.

Anne Frank wurde in Deutschland geboren und wuchs in einer liebevollen Familie auf. Als der Zweite Weltkrieg ausbrach, musste sich Anne mit ihrer Familie in einem Unterschlupf in Amsterdam verstecken. Dort schrieb Anne ihr berühmtes Tagebuch, in dem sie von ihrem Glauben an das Gute im Menschen und ihrer Hoffnung auf Frieden berichtet. Nach dem Krieg eroberten ihre Aufzeichnungen die Herzen der Menschen und wurden zu einem der bedeutendsten Tagebücher des 20. Jahrhunderts. (Verlag)

Anne Frank

Autor: María Isabel Sánchez Vegara
Verlag: Insel Verlag
ISBN: 978-3458178095
Lesealter: 4 - 10 Jahre
Preis: 13,95 €

Eine wunderschöne Lektüre für und mit Kindern zu lesen, gerade zum Anne-Frank-Gedenktag am 12. Juni! (Barbara Nürnberg) ■



MUSIKZENTRUM SCHURICHT WENDELSTEIN



Wir unterrichten wieder in Präsenz am MusikZentrum! Jetzt Probestunde vereinbaren.

Unterricht in allen gängigen Instrumenten und Gesang, vor Ort und online!

Einstieg jederzeit möglich! Wir freuen uns auf Sie!

MusikZentrum Schuricht
Sperbersloher Str. 11
90530 Wendelstein
T 09129 9062 851
mail@musikzentrum-schuricht.de
www.musikzentrum-schuricht.de

Auf ins Grüne!

BUCHHANDLUNG AM SÄGERHOF

... mit unseren Ausflugstipps

Tel. 09170 / 94 77 66
www.schwanbuch.de
eMail: schwanbuch@t-online.de

Öffnungszeiten: Mo - Sa 9.00 - 12.30, Mo Di Do Fr 14.30 -18.00 Uhr

NEU!

Reflexintegration in der Gruppe

zur Entwicklungsförderung und bei Verhaltens- und Lernproblemen

Weitere Informationen:
0179 726 38 65 • cristina@kijuco.de
www.coaching-auf-augehoehe.de
www.facebook.com/KiJuCoMendez

LERNZENTRUM

Dein kompetenter Partner rund ums Lernen

Mathe-Stress in der Q 11? Mit uns wird's leichter!

Steig ein in professionelle **Abivorbereitung**, im Einzelunterricht oder mit Klassenkameraden. Wir helfen dir, die Lücken dieses schwierigen Schuljahres zu schließen. **Es gibt viel zu tun!**

Du bist noch in der **Mittelstufe**? Herzlich willkommen! Schüler ab Klasse 9 können bei uns auch **sofort durchstarten!**

Wir freuen uns auf euch:

Anja Breuch-Brückner, Tel: (09129) 279 580
Hauptstr. 1, Wendelstein
www.Lernzentrum-Breuch.de

Markt Wendelstein

Rund 250 Unterschriften für die Öffnung von Fitnessstudios gesammelt

Das Fitnessstudio „clever fit“ übergab Unterschriften an die Gemeinde

Seit etlichen Monaten sind der Vereinssport sowie auch die Fitnessstudios von der aktuellen Situation betroffen. „Dabei ist Sport ein wichtiger Beitrag zur Stärkung des Immunsystems und kann zu einem mildereren Krankheitsverlauf führen“ so Eva Roob, Studioleitung des „clever fit“ in Wendelstein.



© Markt Wendelstein

Rund 250 Unterschriften wurden gesammelt für die Öffnung von Fitnessstudios. Daniel Zerr von „clever fit“ (von links) übergab die Unterschriften an Bürgermeister Werner Langhans.

Die Sportstätten haben aufwendige Hygiene- und Lüftungskonzepte ausgearbeitet. Terminvergabesysteme und Desinfektionspläne sind eingerichtet. Doch noch sind im Sportbereich kaum Lockerungen in Sicht.

Die Fitnesskette „clever fit“ hatte eine Unterschriftenaktion durchgeführt, die für eine Öffnung der Fitnessstudios, Sportvereine und weiterer Sportstätten plädiert. Viele fleißige Helfer haben rund 250 Unterschriften in Wendelstein gesammelt. Diese übergaben Eva Roob, Studioleitung, und Daniel Zerr, Inhaber des Studios in Wendelstein, an Bürgermeister Werner Langhans. „Gesundheit und Fitness sind wichtige Bausteine für unsere Gesellschaft im Kampf gegen die Pandemie“ betonte Bürgermeister Langhans. Er unterstützt die Öffnung der Sportstätten und übergibt die Unterschriftensammlung an den Landtagsabgeordneten Volker Bauer.

Katharina Polster, Bürgermeisteramt ■

WIR KÜMMERN UNS!

Wartung, Kontrolle der Funktionsfähigkeit und Einstellen von

- Fenstern aller Fabrikate
- Türen
- Rollläden

Austausch und Einbau von

- Fensterbeschlägen
- Sonnenschutz
- Schließern
- Gummidichtungen
- Rollogurtbändern
- Fliegengittern

WICKLEIN
KUNDENDIENST GMBH
Fenster Türen Sonnenschutz Insektenschutz
Kundendienst für alle Fabrikate

Nibelungenstraße 15
90530 Wendelstein
Telefon: 09129 / 407-0
Fax: 09129 / 407-124
info@wicklein-kundendienst.de

Praxis Dr. Renard & Kollegen

PR-Anzeige

MVZ Dr. Renard & Kollegen eröffnete im Nürnberger Süden ein Corona Schnelltest-Zentrum

Das Medizinische Versorgungszentrum Dr. Renard & Kollegen eröffnete Ende April in Nürnberg-Reichelsdorf ein Corona Schnelltest-Zentrum. Bürgerinnen und Bürger aus Stadt und Landkreis können sich in der Vorjurastraße 180 in 90453 Nürnberg (ehemalige Agip Tankstelle an der Radrennbahn) per Drive- & Walk-In kostenlos auf das Coronavirus testen lassen. Es ist das einzige Drive-In Schnelltest-Zentrum in Nürnbergs Süden.



© Stefanie Krammel

► Drive-In Schnelltest-Zentrum in Nürnbergs Süden

Drive-In Innenbereich ►



© Stefanie Krammel

Sowohl der Schnelltest (Abstrich im vorderen Nasenbereich) als auch der PCR-Test (Abstrich im hinteren Rachenraum) ist möglich und wird von einem geschulten Personal vorgenommen.

Um sich testen lassen zu können, müssen sich die Bürger vorab auf der Webseite www.metropol-schnelltest.de oder direkt vor Ort per QR-Code Scan registrieren. Unmittelbar danach kann sich die registrierte Person im Schnelltest-Zentrum testen lassen.

Das Ergebnis wird binnen 15 - 30 Minuten beim Schnelltest und in der Regel innerhalb von 48 Stunden beim PCR-Test auf das Smartphone übermittelt. Dieses Attest ist eine gültige Bescheinigung für alle relevanten Anlässe, wie zum Beispiel Einkauf, Grenzübergänge, als Nachweis für Gesundheitsämter, Arbeitgeber etc.

Das MVZ Dr. Renard & Kollegen möchte den Bürgern des südlichen Einzugsgebiets mit dem Corona Schnelltest-Zentrum eine nahe, unkomplizierte und vor allem schnelle Möglichkeit bieten sich auf das Coronavirus testen zu lassen, um eine benötigte negative Bescheinigung jederzeit griffbereit zu haben.

Die Teststation ist von Montag bis Freitag von 07:00 – 13:00 und 15:00 – 19:00 Uhr sowie am Samstag von 08:00 – 16:00 Uhr geöffnet.

Stefanie Krammel ■

Horror in der Kreisklinik Roth

Pflegedienstleitung setzt auf ein ganz neues Fortbildungsprogramm und schickt die Mitarbeiter in den „Room of Horrors“.

Die Pflegedienstleitung der Kreisklinik Roth geht mit ihrem internen Fortbildungsprogramm interaktive Wege und schlägt eine Brücke zum Risikomanagement des Hauses. Der stellvertretende Pflegedienstleiter Michael Christ erklärte, dass die Corona-Pandemie auch auf den Sektor der innerbetrieblichen Fortbildung in der Kreisklinik Roth großen Einfluss habe. Fort- und Weiterbildung würden zunehmend digital umgesetzt. Hinzu komme, dass nach Meinung von Pflegedienstleiter Dieter Debus jüngere Mitarbeiter zum Thema Bildung andere Schwerpunkte setzen als es noch vor Jahren üblich war. „Lange Fortbildungen treffen oft nicht mehr den Nerv der Kollegen.“

Alternatives Lernen in der Klinik

Auf der Suche nach alternativen Lernmethoden wurde die Pflegedienstleitung auf einen Beitrag einer Schweizer Fachzeitschrift mit dem Titel „Interaktives Lernen im Room of Horrors“ aufmerksam. Dort wurde dem Leser vorgestellt, wie das Bewusstsein für mögliche Gefährdungen von Patienten spielerisch trainiert werden kann. „Die Idee hat uns gefallen, wir wollten sie jedoch mit den digitalen Möglichkeiten unserer modernen Zeit verknüpfen“, so Debus.

Fehlerkultur

„Der aktive Umgang im Team mit unserer Fehlerkultur ist uns wichtig. Fehler machen ist die eine Sache, sie grundsätzlich sauber aufzuarbeiten, um aus ihnen zu lernen, bedeutet dagegen eine enorme Steigerung der Sicherheit für unsere Patienten“, erklärte Christ. Und so könnte das funktionieren: In einem Patientenzimmer wird eine realistische Pflegesituation nachgestellt. Mithilfe einer Puppe ist dies für jedes beliebige Standardszenario denkbar. Gespielt mit unterschiedlichen Fehlern, ist dieser Raum dann der absolute Horror für alle Pflegenden, daher der Name „Room of Horror“.

Digital gestützt, mit einem eigens entwickelten Lernmodul, wird die Situation dann zum Leben erweckt. „Hierfür haben wir zwei Mitarbeiter mit pflegewissenschaftlichen Hintergrundwissen mit ins Team geholt“, berichtet Michael Christ. Thorsten Prennig, ein weiterer Mitarbeiter der Klinik, konnte seine Erfahrung in der Durchführung von digitalen Fortbildungen einbringen.

Ein paar Beispiele für Pflegefehler: Der Dauerkatheter wird abgeklemmt oder die Patientenglocke befindet sich nicht am Bett. Auf den ersten Blick handelt es sich um kleinere Fehler, die aber gravierende Folgen in der Versorgung haben können.



„Room of Horrors“.



Die Mitarbeitenden suchen nach Fehlern.

Nach der Fehlersuche bearbeiten alle Teilnehmer zusammen ein digitales Lernmodul, in dem alle Fehler und Situationen nach neuestem Erkenntnisstand erklärt und aufgearbeitet werden. Kleine Rätsel und Beispiele von Pflegefehlern sollen für Diskussionen sorgen. „Genau diese Diskussionen verändern unser Tun im Alltag“, betont Christ.

Für ihn steht fest: „Unser Horror-Raum kommt bei den Mitarbeitern sehr gut an, erhöht den Teamgeist und sensibilisiert sie effektiv in der Vermeidung von Fehlern“. Mit dem Ziel, dass aus dem „Room of Horror“ ein Ort des interaktiven und interdisziplinären Lernens wird, soll das Programm weiterentwickelt und die Lerneinheiten ausgebaut werden.

Guntram Rudolph, Öffentlichkeitsarbeit ■

Einladung:
**Zu unserem
 Schausonntag
 am 13.06.2021
 von 13:00 bis
 16:00 Uhr**

**Lassen Sie sich
 inspirieren!**

**Bäder und
 Service**

HS

**Hertel, Schmidt & Co.
 GmbH**

**Ihr Spezialist für
 Komplettbäder**

**Spitalwaldstraße 13
 91126 Schwabach
 Telefon: 09122 / 8749944
 e-Mail: info@hertel-schmidt.de
 Website: www.hertel-schmidt.de**

HAIRLIKE
 frisurteam seubert

Der Wechsel

**Zeit für was neues!
 Veränderung ist
 das, was uns
 gerade
 ausmacht!**

**rednitzhembach
 09122 7070
 schwabach
 09122 3331
 schwanstetten
 09170 2470**

www.teamseubert.de



Senioren heute

Termine, Infos und Anregungen
für ein aktives und erfülltes Leben.

VdK Kornburg - Worzeldorf

Aktuelles vom VdK Kornburg-Worzeldorf

Liebe Mitglieder und Freunde des VdK,
liebe Leserinnen und Leser,

wir begrüßen Sie alle ganz herzlich und hoffen Sie sind bisher wohlbehalten durch die lange Pandemie-Zeit gekommen.

Nach dem plötzlichen Tod von Stefan Kunz, den wir aufrichtig bedauern und den wir alle sehr vermissen, bleibt unser Verein ohne 1. Vorsitzenden. Wir suchen nun dringend eine 1. Vorsitzende oder einen 1. Vorsitzenden die/der bereit wäre den gut geführten Verein eine Zukunft zu geben und ihn weiter bestehen zu lassen. Er ist ein fester Bestandteil unseres Orts- teils. Bitte melden Sie sich bei Interesse bei unserer 2. Vorsitzenden Karin Nieschwietz, Tel. 09129/5308 oder bei Sabine Hägel, Tel.09129/6250. Es wäre schön, wenn sich für dieses Amt jemand finden würde und wir unseren OV Kornburg / Worzeldorf in gewohnter Weise fortsetzen könnten!

Im Hinblick darauf, dass die Inzidenzzahlen der Corona-Pandemie sehr langsam zurückgehen, mussten wir leider unsere geplante Slowenien- reise nach Moravske Toplice von 29.05 – 08.06.2021 absagen. Wir hoffen jedoch, dass wir im November unsere 15. Dankeschön Reise vom 14.11. – 21.11.2021 durchführen können.

Bis dato, dem Tag des Redaktionsschlusses unseres meier-Magazin wissen wir noch nicht, ob und welche weiteren Lockerungen möglich und wie dauerhaft sie sein werden. Wir müssen abwarten und hoffen. In dieser Hoffnung haben wir einige Veranstaltungen geplant.

Ins Auge gefasst haben wir, dass Ende Juni in den Spessart in das Land- hotel Spessartruh in Frammersdorf von 27.6 – 30.6.2021 fahren können. Sobald wir grünes Licht bekommen, werden wir Ihnen unser detailliertes Programm mitteilen. Es wäre natürlich gut, wenn wir bis dahin alle 2x geimpft wären!

Wenn die Gartengastronomie wieder öffnen darf, vermuten wir, dass wir unseren 1. Stammtisch am Mittwoch 14.07.2021 ab 14 Uhr im Gasthof „Weißes Lamm“- Müller oder „Grüner Baum“-Blödel abhalten können.

Unser 1. Tagesausflug durch die Oberpfalz nach Freystadt und zur sin- genden Wirtin ins Ziegenhofcafe ist am Donnerstag den 22.07.2021 ge- plant. Preis € 27.- einschl. Fahrt, Kaffee und Kuchen, sowie Unterhaltung mit Maria Dess. **Alles unter Vorbehalt (Corona)**

Zu Ihren Geburtstagen im Juni gratulieren wir ganz herzlich. Wir wünschen Ihnen alles Gute besonders Gesundheit, in dieser schweren Zeit. Verleben Sie trotzdem einen unvergesslichen Tag. Leider mussten wir auch Abschied nehmen von einigen Mitgliedern. Wir trauern um sie, unser Mitgefühl gilt ihren Angehörigen. Wir werden sie bei unseren Veranstaltungen vermissen.

Allen unseren Mitgliedern und Lesern wüschten wir alles Gute. Kommen Sie weiterhin gut durch die nächsten Wochen in der Hoffnung uns bald bei einer Veranstaltung wieder begrüßen zu können.

Bis dahin herzliche Grüße und bleiben Sie gesund!

Ihre Vorstandschaft
Vdk OV Kornburg-Worzeldorf ■

Betriebswirtin
Sabine Brossmann
NACHLASSBERATUNG



**Ich helfe Ihnen -
absolut vertrauensvoll**

- ▶ Vorsorge mit Verfügung
- ▶ Nachlassregelung
- ▶ Testamentvollstreckung
- ▶ Erbenbetreuung

Sprechen Sie mich an,
ich bin in Ihrer Nähe
Tel. **09122-7902462**

Vorsorge für *jetzt* und *später* www.sabine-brossmann.de

Seniorenwohnanlage

Am Alten Bahnhof 13 u. 17
in 90530 Wendelstein



Behindertengerechte Wohnungen
**Bei Bedarf Pflege
in der eigenen Wohnung**
**Pflegepersonal
ist Tag und Nacht im Haus**
Haustiere sind bei uns erlaubt

Nähere Informationen bei:
Firma VGAB Vermietungs GmbH Tel. 09129 / 90 80 14
Ostring 7 · 90530 Wendelstein www.vgab-wendelstein.de

Neues vom SeniorenBeirat Schwanstetten

Ehrenamtliche Fahrer für den Bürgerbus Schwanstetten gesucht! Neuaufgabe des Seniorenratgebers Landkreis Roth erschienen

Das Frühjahr ist gekommen, und das Virus hält uns noch immer in Atem. Die Anzahl der Geimpften nimmt stetig zu, das gibt uns die Hoffnung, dass in absehbarer Zeit wieder etwas mehr Normalität mit weniger Beschränkungen Einzug hält. Die Inzidenzen fallen und eine vorsichtige Normalisierung erscheint möglich.

Sollten Sie einen Schnelltest, z.B. für einen Friseurbesuch, brauchen, so können Sie sich, nach **telefonischer Voranmeldung unter 09170 / 7274 bei der Brunnen-Apotheke in Leerstetten**, testen lassen.

Zahlreiche geplante Veranstaltungen mussten entfallen, so auch der beliebte Walpurgismarkt unserer Gemeinde. Der SeniorenBeirat hat sich schweren Herzens entschlossen, den **vorgesehenen Seniorennachmittag im September auf das nächste Jahr zu verschieben**. Die Corona-Lage ist einfach noch zu unsicher, um längerfristige Planungen umsetzen zu können. Wir werden rechtzeitig informieren, wenn ein neuer Termin für den Seniorennachmittag festgelegt werden kann. Die Planungen des SeniorenBeirates für kleinere Veranstaltungen, insbesondere im Freien, laufen jedoch weiter.

Durch den E-Bike-Boom und die im Trend liegende Radbegeisterung steigen leider auch die Unfallzahlen. Nachdem E-Bikes bzw. Pedelecs u.a. ein anderes Fahr- und Bremsverhalten haben als ein herkömmliches Fahrrad, wird der SeniorenBeirat unter der Leitung eines erfahrenen Fahrrad-Sicherheitstrainers eine Übungseinheit anbieten. Nach dem entspannt durchgeführten Training wird das Gelernte anschließend bei einer kleinen Fahrradtour in die Praxis umgesetzt und mit einer gemütlichen Einkehr beendet. **Wenn Sie Interesse an unserem unterhaltsamen Kurs haben, melden Sie sich bitte bei Margita Schemmel an (Mitglied des SeniorenBeirates) unter Tel.: 09170 / 977 200.**

Der Landkreis Roth hat seinen **Seniorenratgeber** neu aufgelegt. In der umfangreichen Broschüre finden sie Hinweise und Tipps zu Bildungsangeboten, Informationen zu Beratung und Hilfe für die Pflege, Auskünfte zu Sozialleistungen, Vergünstigungen und Hilfen, Adressen für die medizinische Versorgung, Hinweise bei Rechtsfragen und zum Wohnen im Alter. Ein umfangreiches Nachschlagewerk, das in keinem Haushalt fehlen sollte. **Im Rathaus der Gemeinde können Sie ihr Exemplar abholen.**



Die auf dem Walpurgismarkt 2018 vom SeniorenBeirat angebotenen **SOS-Dosen** sind und waren ein großer Erfolg. Diese Aktion wurde von den Schwanstettener Bürger*innen sehr gut angenommen. Auswärtige Besucher trugen diese Idee in weitere Landkreisgemeinden, wo ähnliche Aktionen stattfanden. Bei einigen Apotheken im Landkreis und den Städten Roth und Schwabach sind diese Dosen zu bekommen. Somit ist es allen Bürgern möglich, weitere Dosen zu erlangen.

Im Rathaus der Gemeinde, Erdgeschoss Zimmer 3, bei Frau Döbel, sind noch einige erhältlich. Auch die Brunnen-Apotheke, Leerstetten, Brunnenstraße 8, hat diese SOS-Rettungsdosen auf Vorrat.

Der **Arbeitskreis „Bürgerbus“** möchte durch die Einführung eines Bürgerbusses die Mobilität im Gemeindegebiet, insbesondere für die älteren Bürger, erhöhen. Die Initiative wird durch Mitglieder des SeniorenBeirates aktiv begleitet und unterstützt. **Zum Gelingen des Vorhabens werden weitere ehrenamtliche Fahrer gesucht.** Wir schließen uns dem Aufruf von Herrn Bürgermeister Pfann an: Haben Sie Freude daran anderen zu helfen, übernehmen Sie gerne Verantwortung und sind im Besitz einer gültigen Fahrerlaubnis?

Ihre Anmeldung bzw. Fragen nimmt Bürgermeister Robert Pfann unter Tel. 09170 / 289-15 oder robert.pfann@schwanstetten.de gerne entgegen.

Haben Sie Fragen zur Arbeit des SeniorenBeirates oder Anregungen und Themen, deren sich das Gremium annehmen soll? Sprechen Sie uns an! Auf Grund der Corona-Einschränkungen sind derzeit leider keine persönlichen Sprechstunden möglich. Sie erreichen uns jedoch per Mail oder telefonisch. Wir freuen uns auf Ihre Kontaktaufnahme unter 09170 / 94 27 21 oder wo-hei@t-online.de

Wir wünschen Ihnen eine gute Zeit und bleiben Sie gesund !!!

Wolfgang Heinritz, SeniorenBeirat Schwanstetten ■

Das müssen Sie gesehen haben!



Schreinermeister Robert Fischer

200m² Ausstellung für Bauen, Wohnen und Einrichten
... mitten in Schwanstetten - Rednitzhembacher Str. 3
Büro/Werkstatt: Allersberger Straße 38 - Tel. (09170) 9 08 71
info@schreinermeisterfischer.de - www.schreinermeisterfischer.de



Individueller Möbelbau, maßgeschneidert für jede Raumnische, jeden Einrichtungswunsch und ganz individuell für Ihre persönlichen Bedürfnisse geplant.

Als erfahrener Meisterbetrieb sind wir der richtige Partner für individuelles Ausbauen:



Pflegebedürftigkeit – wann?

Irgendwann kommt es auf uns alle zu: Ein Familienmitglied tut sich zunehmend bei der Bewältigung des Alltags schwer. Oder man selbst merkt, dass die Kräfte nachlassen und Hilfe von anderen Personen erforderlich geworden ist. Aber ab wann ist man „pflegebedürftig“ und wie geht man bei der Antragstellung auf Leistungen aus der gesetzlichen Pflegeversicherung vor?

„Das Sozialgesetzbuch gibt eine klare Antwort; weiß Norman Langer, unabhängiger Pflegesachverständiger und Berater aus Schwarzenbruck. „Pflegebedürftig sind Personen, die körperliche, geistige oder psychische Beeinträchtigungen der Selbstständigkeit oder alltäglichen Fähigkeiten aufweisen und deshalb regelmäßig und dauerhaft der Hilfe durch andere bedürfen.“ Entscheidend ist nicht, unter welchen Erkrankungen man leidet, wie viele oder wie schwerwiegend diese sind, sondern welche Folgen und welcher Fremdhilfebedarf daraus resultieren. „Kann beispielsweise eine Person trotz ausgeprägter Arthrose in den Knien noch selbst Treppen steigen, auch wenn es schmerzhaft ist, nur sehr mühsam und mit Festhalten am Geländer? Oder benötigt sie dabei Hilfe in Form von absichernder Begleitung oder Stützen durch eine andere Person?“ so Langer.

Kriterien für die Bewilligung eines Pflegegrads (ehemals „Pflegestufe“)

„Die Pflegebedürftigkeit beziehungsweise der Hilfebedarf durch eine andere Person muss dauerhaft sein, mindestens über einen Zeitraum von sechs Monaten“, erklärt Langer. Hat ein Pflegebedürftiger etwa beide Unterarme gebrochen und war vorher komplett selbstständig, ist diese Person „hilfebefürftig“, aber laut Sozialgesetz nicht „pflegebedürftig“. Warum? Es ist ziemlich sicher damit zu rechnen, dass die betreffende Person nach einigen Wochen oder wenigen Monaten wieder selbstständig für sich sorgen kann. Typische Fälle hingegen sind chronische Erkrankungen wie Demenz oder Arthrose.

Und ein weiterer wichtiger Punkt: Pflegebedürftigkeit kann unabhängig vom Alter vorliegen. Ein Schlaganfall mit 40 kann genauso zu einer Pflegebedürftigkeit führen wie eine Bettlägerigkeit im hohen Alter. „Auch ein Säugling kann aufgrund gravierender Probleme bei der Ernährung einen außergewöhnlich pflegeintensiven Hilfebedarf auslösen (z.B. bei Lippen-Kiefer-Gaumenspalte)“, weiß Langer. „Kinder und Jugendliche mit Verhaltens- und Entwicklungsstörungen oder einer Autismus-Spektrum-Störung können unter bestimmten Voraussetzungen ebenfalls einem Pflegegrad zugeordnet werden. Pflegebedürftige Kinder werden immer (anders als Erwachsene) mit einem gesunden Kind gleichen Alters verglichen.“

Um eine Pflegebedürftigkeit feststellen zu können, werden insgesamt acht Lebensbereiche (auch Module genannt), analysiert. Davon fließen allerdings nur sechs in die Ermittlung des Pflegegrads ein. Bewertet wird dies durch eine/n Gutachter/in des Medizinischen Dienstes (bzw. MEDICPROOF bei Privatversicherten). Mehr als 60 einzelne Kriterien werden auf den Grad der Selbstständigkeit hin überprüft. Je unselbstständiger eine Person bei den einzelnen Kriterien der Module in Summe ist, desto höher ist der Punktwert, aus dem sich letztlich der Pflegegrad errechnet.



Ein seriöser Berater kann Ihnen nicht nur bei der Antragstellung helfen, er kann auch einschätzen, welche Pflegestufe zu erwarten ist und ob die Antragstellung überhaupt Erfolg versprechend ist.

Haushaltsführung

Braucht eine Person nur Hilfe bei der Haushaltsführung, reicht dies für einen Pflegegrad nicht aus. „Kochen, putzen, einkaufen – all diese Verrichtungen fließen nicht die Ermittlung des Pflegegrads ein. Hierbei müssen Angehörige unabhängig vom Pflegegrad unterstützen oder es muss auf eigene Kosten eine Hilfskraft eingestellt werden“, weiß der Pflegeexperte.

Außerhäusliche Aktivitäten

Dieser Bereich bezeichnet alle außerhäuslichen Unternehmungen, die in den Bereich Freizeitaktivität fallen. Dieser fließt ebenfalls nicht in die Berechnung des Pflegegrads ein. Braucht die betroffene Person Begleitung zum Einkaufen, Theater- oder Kirchenbesuch, weil sie sich unsicher fühlt? Dann muss sie selbst für Unterstützung sorgen.

Alle folgenden Bereiche hingegen werden bei der Ermittlung des Pflegegrads berücksichtigt.

Mobilität

Im Bereich Mobilität werden Aspekte wie Körperkraft, Balance und Bewegungskoordination bewertet. Kann sich die betroffene Person selbstständig oder unter Zuhilfenahme von Hilfsmitteln (z.B. Rollator) von der Toilette ins Schlafzimmer fortbewegen? Kommt die Person allein die Treppe hoch? Braucht der Betroffene aus Gründen der Sicherheit Hilfe von einer anderen Person? Oder schafft der Antragsteller dies aus eigener Kraft gar nicht mehr und muss gestützt werden? Diese Umstände fließen in die Bewertung ein.

Pflege und Betreuung zu Hause



Ursula Sockel /
Maria Wilke GbR
Kornburger Hauptstr. 27
90455 Nürnberg-Kornburg
www.pflege-kornburg.de

Unser Ziel, zusammen mit Patienten und pflegenden Angehörigen: In der vertrauten Umgebung bleiben!

Behandlungspflege

- Medikamentengabe
- Wundversorgung
- Blutzucker messen
- Injektionen, uvm.

Grundpflege

Je nach Pflegegrad (Einstufung durch medizinischen Dienst der Krankenkassen) können Grundpflege und hauswirtschaftliche Versorgungsleistungen erbracht werden.

Weitere Dienstleistungen

- 24 Stunden Rufbereitschaft
- Verhinderungspflege (Entlastung von pflegenden Angehörigen)
- Betreuung bei eingeschränkter Alltagskompetenz (SGB XI, §45a/b)
- Demenzberatung und Demenzpflege, uvm.

Die Abrechnung des ambulanten Pflegedienstes, der Grund- und Behandlungspflege sowie weiterer Dienstleistungen kann über Kranken- und Pflegekassen erfolgen.

Wir beraten Sie gerne und unterstützen bei der Antragstellung. Vereinbaren Sie einen kostenfreien Termin unter: 0 91 29 / 14 39 74 6 oder info@pflege-kornburg.de

Kognitive und kommunikative Fähigkeiten

In diesem Modul geht es um Aspekte wie Erkennen, Entscheiden oder Steuern. Eine dementielle Erkrankung ist hier zum Beispiel ein typischer Fall. Störungen des Kurzzeitgedächtnisses oder Einschränkungen der zeitlichen oder örtlichen Orientierung. Auswirkungen von Hör-, Sprech- oder Sprachstörungen werden ebenfalls berücksichtigt.

Verhaltensweisen und psychische Problemlagen

Leidet eine Person langfristig unter schwerwiegenden psychischen Problemen (z.B. Antriebslosigkeit, Panikattacken)? Befindet sich die Person bereits in fachärztlicher Behandlung oder Therapie über einen längeren Zeitpunkt und dabei eine andere Person zur Bewältigung belastender Emotionen oder dem Abbau psychischer Spannungen? Nur dann wird hierfür ein personeller Interventionsbedarf bewertet.

Auch Personen mit schwerer Alzheimer-Demenz, die ihren Angehörigen gegenüber aggressiv werden, sich nicht pflegen lassen wollen, weil sie den Sinn dessen verkennen oder nachts aufgrund von Desorientiertheit unruhig sind, werden in diesem Modul abgebildet.

Selbstversorgung

Dieser Bereich beleuchtet die elementaren Bedürfnisse eines Menschen wie Waschen, Anziehen, zur Toilette gehen, Essen, Trinken usw. Kann sich die Person selbst waschen? Braucht sie Hilfe beim Duschen? Muss Nahrung mundgerecht zubereitet/ kleingeschnitten werden?

Bewältigung von und selbstständiger Umgang mit krankheits- oder therapiebedingten Anforderungen und Belastungen

Gemeint ist hier der Umgang mit dauerhaft ärztlich angeordneten Maßnahmen: regelmäßige Tabletteneinnahme, Blutzuckermessung, Insulininjektion, An- und Ausziehen von Kompressionsstrümpfen, Begleitung zur Krankengymnastik, Arztbesuche usw.

Bewertet wird, wobei die pflegebedürftige Person Hilfe einer anderen Person benötigt.

Gestaltung des Alltagslebens und sozialer Kontakte

Kann der Betroffene seinen Tag selbst strukturieren, organisieren, planen? Oder hat die Person eine geistige Beeinträchtigung, sodass sie nicht entscheiden und mitbestimmen kann, wie sie beispielsweise den heutigen Tag oder die Zukunft verbringen möchte.

Kann die pflegebedürftige Person zwar selbst planen und entscheiden, aber ist in deren Kommunikationsfähigkeit oder ihrem körperlichen Zustand so stark beeinträchtigt, dass diese beispielsweise nicht selbst telefonieren kann oder für jegliche Umsetzung der selbst geplanten Aktivitäten personelle Hilfe benötigt?

Kostenlose Sprechstunde für Privatpersonen mit allgemeinen Fragen zu:

- Vorsorgevollmacht & Patientenverfügung
- Nachlassplanung
- Konzept „Mein Notfallordner“

Jeden ersten Mittwoch
im Monat von 10-12 Uhr
oder nach Vereinbarung (Anmeldung erwünscht)

Wo: Büro der FVS Olbert GmbH & Co. KG,
Kalkgrubenweg 25, 90455 Nürnberg,
Tel. 09129-90 79 49
Mail: fvs.olbert@t-online.de



Keine Rechts- und Steuerberatung

Ihr Ansprechpartner: Matthias Olbert
Generationenberater (IHK), Testamentsvollstrecker (IGB), Versicherungsmakler

Parkettrenovierung staubfrei!

Wir schleifen Parkett, Dielen, Fertigparkett, Treppen, Arbeitsplatten ...

werkSCHÖPFUNG

Schreinerei Parkettlegerei Meisterwerkstatt

Dieter Deifel · Pfälzer Str. 28 · 90518 Altdorf

Tel. 0160 / 91 33 63 04

www.werkschoepfung.de · dieterdeifel@werkschoepfung.de



Wie stellt man den Pflegeantrag?

Sie denken, einige der genannten Punkte treffen auf Sie oder ihren Angehörigen zu und möchten nun einen Antrag stellen? Dann gibt es zwei Wege: allein oder mit Unterstützung. Wenn Sie sich zutrauen, das sogenannte „Pflegefeststellungsverfahren“ allein zu durchlaufen, genügt ein Anruf bei der Krankenkasse und Sie bekommen das Formular zugeschickt. Wieso Krankenkasse? Die Pflegekasse ist eine Abteilung der Krankenkasse. Die Krankenkasse zieht auch ihren Beitrag zur Pflegeversicherung ein. Möglicherweise – oder eher sehr wahrscheinlich – werden Sie spätestens jetzt viele Fragen haben. „Der Antrag ist für viele so komplex und kompliziert auszufüllen, dass sie nicht allein damit zurecht kommen und auf die Leistungen aus der gesetzlichen Pflegeversicherung verzichten“, weiß Norman Langer. Das sollte man natürlich nicht tun. ➔

PFLEGESACHVERSTÄNDIGER - PFLEGEBERATER ANERKANNTE BERATUNGSSTELLE

FÜR IHREN GERECHTEN

Pflegegrad

- Hilfestellung beim Pflegegrad-Antrag
- Unterstützung beim Pflegegrad-Widerspruch
- Individuelle Pflegeberatung und Pflegeschulungen
- Beratungseinsatz nach § 37.3 SGB XI
- Vermittlung sog. 24-Std-Betreuungskräfte



 **NORMAN LANGER**
PFLEGE GUTACHTENEXPERTE

Tel. 09128-912 14 55 | www.pflegegutachtenexperte.de

Beratung bei der Antragsstellung

Es gibt drei Stellen, bei denen Sie sich beraten lassen können. Zum einen die Krankenkasse selbst. Die Krankenkasse ist gesetzlich verpflichtet, eine Pflegeberatung anzubieten. Diese ist kostenlos, findet aber meist nur am Telefon statt. Dabei kommt es sehr darauf an, wie engagiert der/die betreffende Mitarbeiter/in ist. Und man muss dabei im Hinterkopf haben, dass man mit der Stelle spricht, die später die Kosten übernehmen soll. Es kann passieren, dass diffizile Fragen gestellt werden, bei deren Beantwortung man die ersten Fehler begeht.

Eine andere Möglichkeit ist der Pflegestützpunkt. Pflegestützpunkte sind öffentliche Einrichtungen, die in jedem Landkreis zu finden sind. Auch hier bekommt man eine kostenlose Beratung für die Antragstellung.

Schließlich gibt es die Möglichkeit, einen unabhängigen Pflegesachverständigen bzw. -berater hinzuzuziehen. Die Beratung kann in den meisten Fällen nicht über die Pflegeversicherung abgerechnet werden und ist daher kostenpflichtig, aber auch dementsprechend gründlich und versiert. Schließlich lebt der Pflegeberater von seiner Tätigkeit. Ein seriöser Berater kann Ihnen nicht nur bei der Antragstellung helfen, er kann auch einschätzen, welche Pflegestufe zu erwarten ist und ob die Antragstellung überhaupt Erfolg versprechend ist. Ist sie das nicht, erspart man sich schon im Vorfeld eine Menge Zeit und Nerven. Denn auf den Antrag erfolgt immer die Begutachtung durch den medizinischen Dienst. Der Gutachter stellt unter Umständen kritische oder peinliche Fragen. Das kann man sich ersparen, wenn man bereits weiß, dass der Antrag keine Aussicht auf Bewilligung hat. Den Pflegeberater können Sie außerdem beauftragen, bei der Begutachtung anwesend zu sein. Er kann Sie auf das Gespräch vorbereiten und sicherstellen, dass alles korrekt abläuft.

DR. KAISER & KAISER | Anwalts- und Steuerkanzlei

Susanne Kaiser
Rechtsanwältin

Hauptstraße 13
90530 Wendelstein

Telefon: 09129 263 48
mail@rechtsanwalt-wendelstein.de



www.rechtsanwalt-wendelstein.de

Malteser Hilfsdienst e. V. Wendelstein

Malteser-Kulturbegleitdienst ist fahrbereit

Sowohl die Wendelsteiner Senioren als auch ihre „Kulturbegleiter“ von den Maltesern freuen sich auf die nächsten gemeinsamen Unternehmungen und Aktionen - sobald die Corona-Pandemie es zulässt. Schon jetzt haben sich die „Kulturbegleiter“ auf die kommenden Ausflüge vorbereitet: mit einer Fahrzeugeinweisung für den Kleinbus des Malteser Hilfsdienstes Wendelstein, der Platz für neun Personen bietet.

Nach einer theoretischen Unterweisung ging es für die Ehrenamtlichen an die Praxis. Dabei lernten sie das Fahrverhalten des Kleinbusses kennen und die Fahrzeugdimensionen einzuschätzen. Praktische Tipps, etwa zum Einparken, wurden gleich in die Tat umgesetzt. „Wir sind nun somit mobil und unabhängig“, freut sich Franziska Stengel, die ehrenamtliche Leiterin des Wendelsteiner Kulturbegleitdienstes. Sie hoffe sehr, so Stengel weiter, „dass wir in Kürze unsere Außenaktivitäten wieder aufnehmen und die erworbenen Fähigkeiten dabei einsetzen zu können“. Weitere Informationen zum Kulturbegleitdienst vermittelt das Büro der Malteser in Wendelstein unter Telefon **09129 / 40557-37**; Interessierte Senioren können sich auch direkt bei Franziska Stengel, Telefon 09129 / 7852, melden.

📍 Malteser Hilfsdienst e. V. für Wendelstein, In der Gibitzen 27a
90530 Wendelstein, Tel.: 09129 / 40 55 73 - 7, anja.maetzing@malteser.org

Wie den richtigen Pflegeberater oder Pflegesachverständigen finden?

Pflegeberater arbeiten nach unterschiedlichen Abrechnungsmodellen: nach Stundenaufwand oder auf Erfolgshonorarbasis. Das Erstgespräch wird in der Regel pauschal abgerechnet. Das weitere Vorgehen dann nach Zeitaufwand oder nach Erfolg. Überlegen Sie sich also bei der Auswahl des Beraters, welches Modell Ihnen zusagt. Bei der Abrechnung nach Zeitaufwand kann es sein, dass sie viel Geld bezahlen und nachher trotzdem ohne Bewilligung dastehen. Bei Abrechnung nach Erfolg müssen Sie nur bezahlen, wenn ein Pflegegrad bewilligt wurde. Das gibt Ihnen Sicherheit und minimiert ihr Kostenrisiko, welches allein der Berater trägt. Fragen Sie bei der Auswahl des Beraters ruhig auch nach dessen Vorerfahrung! Einige Berater haben selbst schon als Gutachter gearbeitet und sich dann als unabhängige Berater selbstständig gemacht. Hier können Sie auf besondere Kompetenz zählen.

Der unabhängige Berater kann übrigens zu jedem Zeitpunkt eingeschaltet werden. Wenn Sie also Ihren Antrag bereits gestellt haben, jetzt aber merken, dass Ihnen der Termin mit dem Gutachter Magenschmerzen bereitet, schalten Sie diesen noch ein! Natürlich können Sie Pflegeberater auch hinzuziehen, wenn bereits ein Pflegegrad besteht und eine höhere Einstufung beantragt werden soll. In diesem Falle kann die Beratung unter Umständen sogar über die Pflegekasse abgerechnet werden. „Und sollte Ihr Pflegeantrag von der Pflegekasse abgelehnt worden sein, kann Ihnen der Berater beim Widerspruch helfen und eine pflegefachliche Stellungnahme als Begründung abgeben“, weiß Langer. „Dies führt nicht selten dazu, dass dem Widerspruch in zweiter Instanz stattgegeben wird und der Pflegebedürftige doch noch seine ihm zustehenden Leistungen rückwirkend ab Antragstellung erhält.“

Übrigens: Auch wenn dieses Gerücht sich hartnäckig hält: Bei der Antragstellung gibt es keine Sperrfristen. Sie können den Erstantrag beliebig oft stellen. Und auch jederzeit, wenn sich der Grad der Selbstständigkeit verändert beziehungsweise der Hilfebedarf zugenommen hat, kann erneut ein Pflegeantrag gestellt werden. Wo man hingegen sehr genau aufpassen sollte, ist, wenn einem die Pflegekasse im Widerspruchsverfahren anbietet, den Widerspruch zurückzuziehen und stattdessen nochmal einen neuen Antrag zu stellen. Sprechen Sie dies in jedem Fall unbedingt vorher von Ihrem Pflegeberater ab!

📌 **Lesen Sie in unserer nächsten Ausgabe: Wie läuft eine Pflegebegutachtung ab? Was muss ich beim Gespräch mit dem Pflegegutachter beachten?**

Kristin Wunderlich, meier Redaktion ■



Absolvierten bei Franz Pritschet vom Malteser Hilfsdienst im Bistum Eichstätt (links) die Fahrzeugeinweisung: Ingrid Glaschke, Johanna Kampmann, Franziska Stengel (zweite von rechts) und Anton Stiefenhofer.

Das Projekt »Lebensmittelretten« kommt ins Fernsehen

Das nachhaltige, sozial-ökologische Lebensmittelretten-Projekt der CSU / Frauen-Union Worzeldorf in Kooperation mit der Pfarrei Corpus Christi, ist Teil einer TV-Serie des Bistums Eichstätt. Gedreht wird am 27. Mai vor Ort.

Kooperation mit dem Bistum Eichstätt

„Unser nachhaltiges, in Kooperation mit der Pfarrei Corpus Christi durchgeführtes Projekt genießt im Bistum große Aufmerksamkeit“ freut sich Monika Simon-Deinlein, Vorsitzende der Frauen-Union Worzeldorf und Leiterin des Projektes „Lebensmittelretten“. Geplant ist seitens des Bistums Eichstätt ein TV-Beitrag, der die Ziele und den Inhalt des Projektes beschreibt. Geplant sind Live-Bilder vom Abholen der geretteten Lebensmittel, Interviews mit den Verantwortlichen und den Besuchern bei der Lebensmittelausgabe. Der Beitrag soll etwa vier Minuten lang sein und wird im „Franken Fernsehen“ sowie auf der Homepage des Bistums Eichstätt in dessen „You Tube“ Kanal zu sehen sein. Gedreht wird am Donnerstag, 27. Mai. Die Abholung der geretteten Lebensmittel beim Bäcker Schmidt in Heideck und live bei der Lebensmittelausgabe in der Pfarrei Corpus Christi in Worzeldorf.



Gerettete Backwaren vor der Ausgabe

Nachhaltigkeit und Umweltbewusstsein im täglichen Leben:

Reduce, Reuse, Recycle

„Das Ziel der Frauen-Union/CSU Worzeldorf ist es, die Vernichtung der angeblich nicht mehr verkaufsfähigen aber noch zu verwendenden Lebensmittel durch deren Rettung und kostenlose Verteilung an die MitbürgerInnen zu verhindern“, umschreibt Simon-Deinlein die Aufgabe des Projektes. Ihre Tipps für Nachhaltigkeit und Umweltbewusstsein im täglichen Leben: RRR: Reduce, Reuse, Recycle

Macht und Verantwortung der Verbraucher

Dass man Essen nicht wegwirft, lernt jeder schon als kleines Kind. Trotzdem entstehen rund die Hälfte aller Lebensmittelabfälle in privaten Haushalten. Eine der Ursachen ist das Verbraucherverhalten, das vom Handel fordert, bis zum Ladenschluss das volle Sortiment anzubieten. Ferner kommen viele Produkte wegen kleiner Schönheitsfehler in Form und Farbe erst gar nicht in die Märkte, weil der Handel meint, der Verbraucher würde sie ablehnen. Hier wäre es Aufgabe des Verbrauchers, sein Verhalten zu überdenken. Die Verbraucher haben eine große Macht aber eben auch eine große Verantwortung.

Werbung verführt

Stig Tanzmann, Landwirtschafts-Experte des Hilfswerks Brot für die Welt, formuliert es so: „Der Markt ist darauf angelegt, Menschen hungrig zu machen, die das nicht sind. Und Menschen werden von der Werbung verführt, Dinge zu kaufen, die sie gar nicht brauchen. So entsteht der Überfluss, mit dem die meisten Menschen umzugehen, überfordert sind.“ Lebensmittel werden weggeworfen, und laut Erhebungen sind darunter rund zwei Drittel, die noch gut genießbar wären. Nach den Ergebnissen einer Studie der Gesellschaft für Konsumforschung, Nürnberg (GfK) sind das vor allem Obst und Gemüse (37 %), Fertiggerichte (25 %) sowie Brot und Backwaren (16 %). „Nimm drei zahl zwei“. Solche Angebote verlocken den Verbraucher zur Verschwendung.

📍 Kontaktdaten:

CSU Worzeldorf, Ortsvorsitzender Theo Deinlein,
theo.david@web.de

Frauen-Union Worzeldorf, Vorsitzende Monika Simon-Deinlein,
Monikadeinlein@yahoo.com, instagram: monika_deinlein

Monika Simon-Deinlein, Vorsitzende Frauen-Union Worzeldorf ■



SIE KÖNNEN IHRE
EINRICHTUNG
NICHT MEHR
SEHEN?

INDIVIDUELLE
LÖSUNGEN VON



schenk
exquisit wohnen

schreinerei
einrichtungshaus
raumausstattung
fliesen & kachelofenbau
bad & wellness

„Alles aus einer Hand!“

Nürnberg
Glockenhofstr. 11, Tel. 0911 44 90 05

Schwabach
Rathausgasse 7, Tel. 09122 52 69

www.schenk-wohnen.de



Kärwaboum Groußschwärzerla

75 Jahre Kärwaboum Großschwarzenlohe!

Wir schreiben das Jahr 1946. Die Welt ist durch die schrecklichen Ereignisse der beiden Weltkriege geprägt. Den Menschen fällt es schwer, sich auch nur ansatzweise ein normales Leben vorzustellen. Trotz aller Umstände und Widrigkeiten beschließen 16 Burschen aus Großschwarzenlohe, dass sie den Leuten in dieser schweren Zeit ein paar Tage Ablenkung schenken wollen. Sie feiern die erste Kärwa nach dem Krieg.

SG Kornburg e.V.

Kornburger Schützen müssen die Jahreshauptversammlung verschieben

Die für den 5. Juni geplante Jahreshauptversammlung muss leider nochmals verschoben werden

Normalerweise findet die Jahreshauptversammlung der Kornburger Schützengruppe Ende Januar statt. Bereits im Oktober 2020 haben wir diese Versammlung aufgrund der Corona-Zahlen auf den 05. Juni verschoben. Leider sind die Zahlen aber zurzeit noch so hoch, dass wir diesen Zeitpunkt nicht einhalten können. Deshalb hat die Vorstandschaft beschlossen, die Jahreshauptversammlung nochmal zu verschieben. Den neuen Termin können wir aber bis jetzt nicht nennen. Sobald wir grünes Licht bekommen, werden wir diese Versammlung nachholen. Den Termin können die Mitglieder dann im meier-Magazin bzw. in der Presse erfahren.

Albert Thürauf, 2. Schützenmeister ■

Deutscher Alpenverein Sektion Schwabach, Ortsgruppe Schwanstetten

Absage der Sonnwendfeier

Aufgrund der aktuellen Pandemiesituation ist es leider nicht möglich, unsere für den 19.06.2021 geplante Sonnwendfeier auf dem Rathausplatz in Schwanstetten durchzuführen.

Die Gesundheit unserer Mitglieder steht für uns an erster Stelle und auch wenn uns die Entscheidung nicht leichtgefallen ist, wird die Veranstaltung hiermit ersatzlos abgesagt.

Viele unserer für das Frühjahr geplanten Veranstaltungen konnten wir bereits Corona-bedingt nicht durchführen. Wir hoffen, dass sich die Situation in den nächsten Wochen soweit entspannt, dass wir die ein oder andere abgesagte Wanderung oder Radtour noch nachholen können. Hierüber werden wir Sie dann rechtzeitig informieren.

Hier noch ein Hinweis an alle, die gerne fotografieren. Halten Sie in den nächsten Wochen ihre Fotoapparate oder Smartphones parat. Schöne Landschaftsaufnahmen, kuriose Stillleben oder einfach perfekte Schnappschüsse könnten sich für Sie auszahlen. Lassen Sie sich überraschen – in Kürze erfahren Sie mehr.

Gerhardt Werner, Leiter der Ortsgruppe ■



75 Jahre später schreiben wir diesen Artikel und sind immer noch über das damalige Engagement beeindruckt. Und wenn wir ehrlich sind auch stolz, Teil dieser Tradition zu sein. Teil dieser Gruppe aus Freunden, die sich jedes Jahr auf ein Neues zusammenfindet, um unsere Traditionskärwa zu feiern. Seit nunmehr 75 Jahren! Natürlich gibt es wie in jeder Beziehung auch bei uns Höhepunkte und schöne Momente, aber auch Tiefpunkte und schlechtere Momente, aus welchen man aber mithilfe dieser Freunde, der alten Ochs und des Ortes, immer wieder gemeinsam gestärkt herauskommt. Es ist wirklich immer wieder schön zu sehen und zu spüren wie herzlich die Leute reagieren, wenn sie uns in dem traditionellen Kärwaboumwand sehen.



Umso schwerer fällt es uns, abermals die Kärwa nicht feiern zu können. Letztes Jahr haben wir alle gehofft, es würde ein einmaliges Jahr bleiben – leider war das nicht so. Uns ist durchaus bewusst, dass wir in dieser Zeit das „kleinste Übel“ gezogen haben. Wir müssen auf ein Fest verzichten. Andere hat diese Pandemie deutlich schlimmer getroffen als uns. Wir glauben trotzdem, dass jeder von uns sich wieder nach ein bisschen Normalität sehnt. Wir sehnen uns nach der Kärwa: Endlich mal wieder um 18 Uhr beim Dengler einen Bieranstich mit dem Bürgermeister zu erleben, endlich mal wieder stolz auf einen selbstaufgestellten Baum sein, endlich mal wieder Sonntag früh im Stodlgottesdienst gegen die Müdigkeit kämpfen, endlich mal wieder mit unserer „Kärwa-Britschen“ (einem von zwei Pferden gezogenen Wagen) durch die Ortschaft fahren und Lieder singen, endlich mal wieder Betzenaustanzen...

Es steht fest, unsere Kärwa im 75-jährigem Bestehen der Kärwaboum muss leider ausfallen. Allerdings freuen wir uns jetzt schon auf das erste Jahr, in dem wir wieder mit euch allen unsere traditionelle Kärwa feiern können. Zum Schluss möchten wir uns, im Namen der Kärwaboum und Madla, bei jedem Helfer, jeder Firma und jedem Freund für die alljährliche Unterstützung bedanken! Ohne euch wäre vieles unmöglich geblieben.

Bleibt gesund, seid lieb zueinander!
Eure Kärwaboum mit Madla

Kärwaboum Großschwarzenlohe ■

Büchereigarten am historischen Schulhaus

Planung rund um die Gemeindebücherei mitgestalten

Neues Kapitel für historisches Gebäude aus der Kaiserzeit – wie im Jahr 1800: kleines Gärtlein und Brunnen – Zentrum für Jung und Alt

Schule/Kindergarten

In der Dokumentation des Planungsbüros der Gruppe DASS aus dem Jahr 1989 zur Altortsanierung heißt es: „Mit dem Bau des neuen Schulhauses im Jahr 1870/71 wurde ein Zentrum bürgerlicher Erziehung und Begegnungsstätte der Wendelsteiner Kinder geschaffen. Die Pläne zu diesem Gebäude wurden auf der Weltausstellung 1873 in Wien präsentiert.“ Gemeint ist das Gebäude, das die Gemeindebücherei und den Kindergarten „Little Sunshine“ beherbergt.

Nach dem Umzug des Kindergartens nach Kleinschwarzenlohe im Sommer 2021 beginnt ein neues Kapitel für das historische Gebäude aus der Kaiserzeit. Die Bücherei mit dem anliegenden Garten wird wieder zum Zentrum für Kinder und Erwachsene, ein Treffpunkt für Jung und Alt.

Die Mitglieder der CSU-Fraktion beschäftigten sich in einer Videokonferenz (Corona lässt derzeit nicht mehr zu) mit der neuen Situation. Während die Verantwortlichen der Bücherei unter der Leitung von Helga Löhlein sicher schon ihre speziellen Vorstellungen für die Nutzung und Gestaltung der Innenräume haben, über die bei passender Gelegenheit ein Gedankenaustausch stattfinden wird, sammelten die Mitglieder der CSU-Fraktion Ideen und Vorschläge für eine Gestaltung der Außenfläche.

Büchereigarten

Alle waren sich einig: Mit dem Büchereigarten soll eine weitere Wohlfühl-Oase mitten im Altort entstehen, die zum Verweilen einlädt. Eine große Herausforderung wird der inklusionsfreie Zugang zum geplanten Aufzug werden. Mit dem langen und steilen Anstieg vom Schönen Brunnen aus ist dies nur sehr schwer zu verwirklichen. So bleibt noch der Zugang über den schmalen Durchgang im Süden des Gebäudes von der Marktstraße aus, der jedoch wegen der vorhandenen Treppen umgebaut werden muss.

Wie könnte der Büchereigarten aussehen?

Wünsche: Ruheplätze inmitten von viel Grün, schattenspendende Bäume, gemütliche Lesecke, ein Platz für Vorlesungen und Vorführungen, Spielbereich für Kinder. Das Jahr 1800 aufgreifend, als ein kleines „Gärtlein“ und ein „Laufbrunnen“ den Innenhof des Anwesens schmückte, sollte wieder ein schön gestalteter Garten mit Springbrunnen entstehen.

Ein öffentlicher Bücherschrank, wie die CSU vor einiger Zeit schon angeregt hatte, böte den Besuchern die Möglichkeit, auch außerhalb der Bücherei-Öffnungszeiten auf Bücher zuzugreifen oder aber auch Bücher für Interessierte einzustellen.



Der Platz hinter dem alten Schulhaus im Altort Wendelstein, noch als Kindergarten genutzt, soll als Büchereigarten zur weiteren Wohlfühl-Oase werden

Wohlfühl-Oasen

Der Badhausplatz, der Park hinter dem Alten Rathaus und nun als neuestes Projekt der Büchereigarten machen den Altort von Wendelstein noch attraktiver und anziehender. Hinzu kommt noch der Flaschnerhof, der – wenn es nach dem Willen der CSU-Fraktion geht – nach dem Umbau des gesamten Areals, passend zum Gesamtkonzept, ebenfalls als Wohlfühl-Oase gestaltet werden könnte.

Wir rufen alle Bürgerinnen und Bürger, insbesondere aus dem Altort auf, gestalten Sie den Platz hinter der Bücherei mit, bringen Sie Ihre Vorstellungen und Wünsche ein, denn es soll ein weiteres Schmuckstück in unserem schönen Altort Wendelstein werden.

Ulrich Pohl, Marktgemeinderat, CSU-Fraktion ■

DAS KLIMA

DIE WÄRME

DER SERVICE

Inh.: Martin Effenberger e. K.

Innovative Haustechnik & Service vom Fachbetrieb vor Ort:

• zuverlässig • effizient • umweltfreundlich

Wir haben die optimale Lösung...

für Ihre Wohnqualität, Ihren Geldbeutel und die Umwelt.

Wir beraten Sie kompetent zu:

- Gas- / Öl-Brennwerttechnik
- Pellet- / Festbrennstoff
- Wärmepumpen / Klimatisierung
- Fördermöglichkeiten

Monteur gesucht – Rufen Sie uns gerne an!

Walpersdorfer Straße 4
91126 Schwabach

Tel. 09122 / 885 77-12

www.heizung-service-schwabach.de

AVNI - PETRI GmbH

IHR DACHDECKER MEISTERBETRIEB

- Dachumdeckung und Neueindeckung nach EnEV
- Dachreparatur
- Dachfenster
- Dachgauben-Einblechung

- Blecharbeiten
- Flachdachsanie rung
- Wärmedämmung
- Balkon- und Terrassensanie rung

Tel 09129 / 81 93

Mobil 0160 / 94 60 41 67

kontakt@dachdeckerei-avni-petri.de

www.dachdeckerei-avni-petri.de

Richtweg 56 · 90530 Wendelstein

HandwerksKUNST



Der Handwerker & Hausmeisterservice

- Fliesen, Platten, Mosaik verlegen
- Laminat/PVC/Teppichboden verlegen
- Tapezieren, Streichen
- Baufertigteile & Fenster/Türen einbauen
- Holz & Bautenschutz (feuchte Keller)
- Zäune und Markisen u.v.m
- Garten- & Landschaftsbau
- Baumfällungen & Pflege
- Bewässerung in den Sommermonaten
- Hecken schneiden & Entsorgen
- Grünflächenpflege & Neugestaltung
- Treppenhaus-Reinigung
- Gehweg- & Parkplatzreinigung
- Winterdienste u.v.m.

R. Dornhuber
Brombachstraße 9
90455 Nürnberg

Tel.: 09122 - 6 11 63
Mail: r.d.u@web.de
Web: www.rdu-nuernberg.de

ÖDP - Ortsverband Kornburg

Juraleitung durch Kornburg und Katzwang

Zusammen mit dem Bürgerverein und den anderen Kornburger Parteien sprechen wir uns gegen die geplante Führung der auferüsteten Stromtrasse direkt am Ortsrand von Kornburg aus.

Auch nach der großen Demonstration in Kornburg sind wir etwas ratlos, warum die Stromtrasse in einem derartigen Umfang ausgebaut werden soll. Die jetzige Juraleitung ist nach Aussagen der Netzentur im Schnitt zu 11 und maximal zu 40 Prozent ausgelastet. Die neue Leitung besitzt die 12-fache Leistung, d.h. sie wäre im Moment im Mittel zu 1 Prozent und im Maximum nur zu 3,5 Prozent ausgelastet.

Wer braucht diese gigantische Aufrüstung?

Sicher nicht die Menschen aus der Region. Besonders enttäuscht sind wir von unserem Bundestagsabgeordneter Michael Frieser. Bei seiner Rede ist er in keinsten Weise darauf eingegangen, warum der

Ausbau der Trasse notwendig ist. Er sollte es aber wissen, denn er hat im Januar im Bundestag für die Erweiterung des Bundesnetzplans und damit für die Aufrüstung der Juraleitung gestimmt. Erst durch die Gesetzesänderung im Januar wurde die Trassenführung ohne Rücksicht auf die empfohlenen Abstände zur Wohnbebauung ermöglicht. Auch das Pilotprojekt einer Erdverkabelung durch Katzwang könnte erst jetzt nach der Gesetzesänderung realisiert werden. Von einem Abgeordneten verlangen wir, dass er seine Entscheidung begründet und nicht verbal auf den Netzbetreiber einschlägt, der sich nur an die Vorgaben hält. TenneT macht genau das, wozu Herr Frieser und die anderen Abgeordneten das Unternehmen indirekt beauftragt haben. Wir wollen aber verstehen, warum und für wen dieser massive Ausbau erfolgen soll. Für uns Anwohner ist das Ganze sicher nicht, aber wir sollen die Belastungen ertragen.

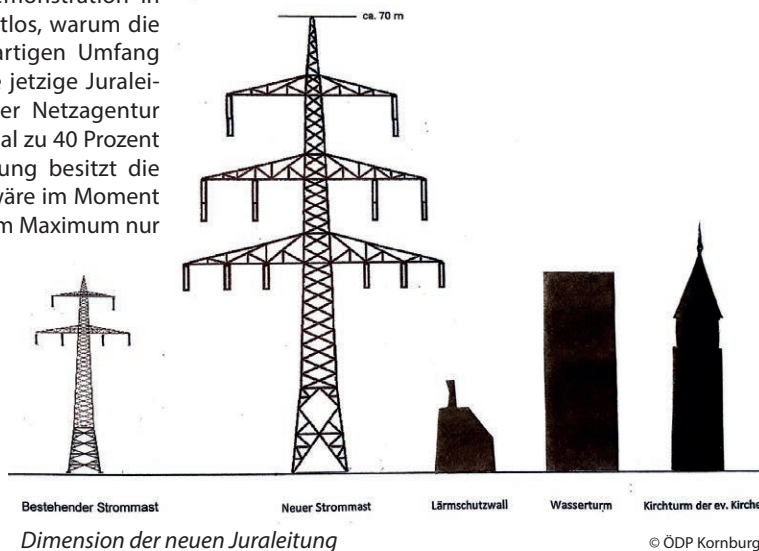

AKTUELLE ERGÄNZUNG: Inzwischen ist das Raumordnungsverfahren eröffnet und wer sich mit der geplanten Nähe der neuen Trasse nicht abfinden will, der sollte Einspruch bei der Regierung im Mittelfranken einlegen. Weitere Informationen dazu und mögliche Formulierungen für die eigene Betroffenheit werden wir in Kürze auf der Webseite der ÖDP Kornburg bereitstellen:

www.oedp-nuernberg.de/ortsverbaende/kornburg

Hans Anschütz, 1. Vorsitzender ■

FLIESEN HÄRING GmbH
Fliesen - Mosaik - Platten - Natursteinverlegung

90530 Wendelstein - Wilhelm Maisel-Straße 32

Tel. 09129 / 70 96

www.fliesen-haering.de

Der Stromerer seit 1957

Elektro Dotzauer

Neubau, Umbau, Renovierung,
Leuchten, Elektrogeräte, Materialverkauf,
Sat- u. Antennenanlagen, Sprechanlagen,
Elektroheizungen, E-Check, Geräteprüfungen,
Rauchwarnmelder (zertifizierter Betrieb)



Gerichtsweg 5 · 90455 Nürnberg Kornburg · Tel. 09129 / 5007

SPD-Vertreter fordern: „TenneT muss bei der Juraleitung nachbessern!“

Die Diskussion um die neue Juraleitung hält Politik und Bürger in der Region weiter in Atem. Konkret geht es dabei um eine Hochspannungs-trasse, die vom Umspannwerk Raitersaich (Landkreis Fürth) bis in den Landkreis Landshut führen wird. Geplant ist, die bereits bestehende Leitung im Zuge des geplanten Neubaus durch eine 380-KV-Höchstspannungsleitung zu ersetzen. Diese soll auch durch die Orte Katzwang, Kleinschwarzenlohe, Kornburg und Wendelstein führen.

Bei einer Ortsbegehung äußerten der aus Kornburg stammende Nürnberger SPD-Stadtrat Harald Dix und Maximilian Lindner, SPD-Ortsvorsitzender Kleinschwarzenlohe-Neuses und Gemeinderat, Verständnis für die Bedenken gegenüber dem Projekt in der Bevölkerung. Sie bemängelten vor allem, dass die vom Netzbetreiber TenneT geplante Trasse zwischen Kleinschwarzenlohe und Kornburg eng an der Wohnbebauung verläuft.

Grundsätzlich empfiehlt das Bundesamt für Strahlenschutz (BfS) bei Höchstspannungsleitungen wie der geplanten neuen Juraleitung einen Mindestabstand zu Wohnhäusern von 400 Metern. Der Bund für Umwelt und Naturschutz Deutschland (BUND) hält sogar eine Distanz von mindestens 600 Metern für sinnvoll. So sollen gesundheitliche Risiken für Anwohner möglichst ausgeschlossen werden.

Der von TenneT bevorzugte Trassenverlauf unterschreitet zwischen Kleinschwarzenlohe und Kornburg den empfohlenen Abstand von 400 Metern jedoch erheblich. Große Teile der Wohnbebauung im Süden von Kornburg und im Norden von Kleinschwarzenlohe, darunter auch ein Kindergarten, liegen den Planungen zufolge deutlich näher an der Trasse. Maximilian Lindner kritisiert das: „Ich kann nicht nachvollziehen, dass TenneT penibel auf den Abstand zu einem Sandabbaugelände achtet, aber dort, wo Menschen leben, der Abstand unterschritten wird.“

Carsten Träger, umweltpolitischer Sprecher der SPD-Bundestagsfraktion, sieht das ähnlich. Er war ebenfalls nach Kleinschwarzenlohe gekommen, um sich vor Ort ein Bild von der Lage zu machen. „Im Bereich Kleinschwarzenlohe/Kornburg muss TenneT definitiv nachbessern. Die Unterschreitung des Mindestabstands ist für die Anwohner so nicht hinnehmbar“, erklärte er im Anschluss an den Ortstermin.

Harald Dix ärgert zudem die Begründung des Netzbetreibers für den geplanten Trassenverlauf: „Das Argument, die Anwohner seien durch die Autobahn ja ohnehin schon belastet, kann ich so nicht stehen lassen. Gerade dann kann man das Wohnumfeld ja nicht noch mehr beeinträchtigen“, machte der Nürnberger SPD-Stadtrat deutlich.

Alle drei Politiker setzen sich für eine so dezentrale Energiegewinnung wie möglich und so zentrale wie nötig ein. Dennoch betonten sie, dass sie sich nicht pauschal gegen neue Leitungen aussprechen. Für den europaweiten erfolgreichen Ausbau erneuerbarer Energien sind wohl nach Berechnungen der Bundesnetzagentur leistungsstärkere Hochspannungsleitungen erforderlich. Außerdem geht es den SPD-Vertretern auch nicht darum, durch einen anderen Verlauf der Trasse das Problem auf Nachbargemeinden abzuwälzen. Vielmehr möchte man eine verträgliche Lösung für alle Beteiligten. „Eine Erdverkabelung für den Bereich zwischen Kleinschwarzenlohe und Kornburg ist zwingend zu prüfen“, fordert Lindner. Ansonsten müsse man einen neuen bevorzugten Trassenverlauf ermitteln, bei dem die Abstände zur Wohnbebauung eingehalten werden.

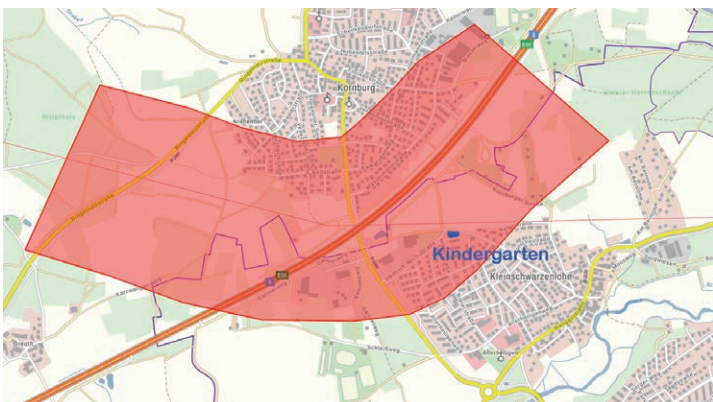

Abstand von 400 Metern zur geplanten 380-kV-Vorzugstrasse von TenneT. Rot gefärbter Bereich zeigt die deutlichen Überschneidungen mit den Wohngebieten in Kornburg und Kleinschwarzenlohe. © BayernAtlas

Grundsätzlich werben die drei SPD-Politiker dafür, die Energiewende nicht über die Köpfe der Bürgerinnen und Bürger hinweg zu organisieren. „Wir wollen die Bevölkerung unbürokratisch und transparent einbinden. Schließlich geht es um eine gute Zukunft für uns alle“, fasst Umweltpolitiker Carsten Träger zusammen. Politik im Schulterschluss mit den Anwohnern also. Damit das auch im Fall der Juraleitung gelingt, muss TenneT seine Pläne noch einmal überarbeiten.

Maximilian Lindner,
SPD-Ortsvereinsvorsitzender Kleinschwarzenlohe-Neuses ■

Fachbetrieb
Komfort
Barrierefrei

GGT DEUTSCHE
GESELLSCHAFT FÜR
GERONTOTECHNIK

DAS BAD
RÖCK
seit 1990

Wohlfühl-Oase Bad
Für den perfekten Start
in den Feierabend.

Tel. 09122 885 77 11 www.bad-schwabach.de
Röck Haustechnik GmbH | Walpersdorfer Str. 4 | 91126 Schwabach



Jürgen Lechner

Die Juraleitung „P53“ – Wieso? Weshalb? Warum? Wer nicht fragt bleibt ... am Ende im Dunkeln?

Die Juraleitung „P53“ ist aktuell wieder allgegenwärtig, sei es in der Zeitung, in den sozialen Medien, oder auch in den teils sachlichen, teils aber auch sehr emotionalen Diskussionen mit Freunden, Bekannten oder besorgten Bürgern. Wieso erregt diese Stromleitung derart unsere Gemüter? Weshalb machen wir uns Sorgen? Und warum reicht die „alte“ Leitung nicht aus? Fragen, die wir uns sicherlich alle schon gestellt haben und die ich auch Rudolf Göllner von den Freien Wählern in Wendelstein gestellt habe. Rudolf Göllner engagiert sich seit über fünf Jahren aktiv in der Wendelsteiner Bürgerinitiative zum Thema „P53“. Er hat sich in diesen Jahren ein umfassendes Wissen angeeignet und bereits Vorträge zu diesem Thema in benachbarten Gemeinden gehalten. Mit diesem Interview hoffen wir einige Fragen zu beantworten.

[Jürgen Lechner] Rudolf, Du beschäftigst Dich seit nunmehr über fünf Jahren mit der P53? Wie kam es dazu?

[Rudolf Göllner] Ich erinnere mich noch genau an den 1. Juni 2015, als in der NN ein Bericht von Franziska Holzschuh über den Ersatzneubau erschien. Bald erkannte ich, dass es sich hier um die Trasse ganz nahe am Wendelsteiner Südrand (und Kleinloher Nordrand) handelt und fing an im Marktgemeinderat Fragen zu stellen. Noch im selben Jahr wurde die parteiübergreifende Arbeitsgruppe der Marktgemeinde gegründet und begann zu arbeiten.

[JL] Wieso braucht es den Ersatzneubau der Juraleitung P53?

[RG] Unsere Gesellschaft und die Industrie sind auf ein äußerst stabiles und hochverfügbares Stromnetz angewiesen. Dazu müssen Produktion und Verbrauch immer im Gleichgewicht sein. Die Bestandstrasse ist 70-80 Jahre alt und auf Dauer ist hier kein sicherer Betrieb mehr möglich. Der Stromverbrauch in Bayern steigt stetig und durch die Abschaltung der gefährlichen Atomkraftwerke fehlen in Bayern ca. 40 TWh/Jahr. Somit ist Bayern ab 2022 von Strom-Import abhängig. Auch die dreckigen Kohlekraftwerke sollen bis 2038 oder früher vom Netz. Windstrom (on- u. offshore) kommt überwiegend aus dem Norden und im Winter, Solarstrom aus dem Süden (Bayern) im Sommer. Beide erneuerbaren Energien schwanken sehr stark, abhängig vom Wetter.

[JL] Zuletzt hat man viel über „Freileitungen“ und „Erdverkabelung“ gelesen. Einige Leute behaupten, dass die Erdverkabelung nicht ausgereift ist und es auf diesem Gebiet noch zu wenig Erfahrungen gibt. Was sollten wir Deiner Meinung nach darüber wissen?

[RG] Viel! Erdkabel kosten ca. 4 – 8-mal so viel wie Freileitungen. Durch eine höhere Fehlerhäufigkeit und Ausfallzeiten wegen längerer Reparaturdauer, bieten sie eine wesentlich geringere Verfügbarkeit. Die bei Drehstrom-Höchstspannungs-Erdkabeln schon ab einigen Kilometer Länge entstehende Blindleistung, kann nur aufwendig und kostenintensiv kompensiert werden. Dadurch ist die realistische, praktikable Länge von Erdkabeln begrenzt. Die Kabel-Übergangs-Anlagen (KÜA) von Frei- zu Erdkabel und zurück messen halbe Fußballfelder.

[JL] Immer werden in den Diskussionen zur „P53“ die gesundheitlichen Risiken durch Strahlen und Magnetfelder aufgeführt. Das verunsichert, bzw. verängstigt die Leute. Wie kann man sich das als „Nicht-Physiker“, bzw. „Nicht-Mediziner“ vorstellen?

[RG] Hier müssen wir zwischen elektrischer und magnetischer Strahlung unterscheiden. Elektrische Strahlung entsteht durch anliegende Spannung, und dringt nicht durch Gebäude. Magnetische Strahlung entsteht durch Stromfluss und ist von dessen Stärke abhängig. Sie dringt auch durch Gebäudeteile. Der gesetzliche Grenzwert für magnetische Strahlung von 100 µT ist im internationalen Vergleich völlig überhöht und bietet keinen wirklichen Gesundheitsschutz. Nur durch den im Landesentwicklungsprogramm Bayern seit wenigen Jahren als „Sollvorschrift“ genannten Mindestabstand von 400/200 m für Freileitungen und ergänzend 100 m für Erdverkabelung können die Menschen wirksam geschützt werden.

[JL] Könnte man die Stromtrasse vermeiden?

Wenn ja, unter welchen Bedingungen?

[RG] Alle uns bekannten, ernstzunehmenden Wissenschaftler nennen als Voraussetzung für ein Gelingen der Energiewende die konsequente Realisierung der Sektorenkopplung von Strom, Wärme und Verkehr. Dafür benötigen und befürworten wir eine wesentlich umfangreichere Erzeugung und Nutzung von erneuerbaren Energien aus Sonne und Wind.

Uns sind keine realistischen Konzepte für eine zuverlässige und sichere dezentrale Versorgung bekannt und es gibt dafür keine bereits umgesetzten Lösungen, welche auf breiter Basis machbar und bezahlbar sind. Unsere Gesellschaft und Zivilisation sind auf ein äußerst stabiles und hochverfügbares Stromnetz angewiesen. Dieses kann nur im europäischen Verbund gesichert werden. Für eine erfolgreiche Klima- und Energiewende benötigen wir mehr erneuerbare Energien und für deren umfangreiche Nutzung Speicher und Netze.

[JL] Wo im Prozess stehen wir aktuell und wie sehen die weiteren Verfahrensschritte aus?

[RG] Durch entsprechende Beschlüsse ist nun auch für Teile des Ersatzneubaus der Juraleitung P53 eine Erdverkabelung rechtlich zulässig und planbar. Die Tennet hat soeben bei den zuständigen Bezirksregierungen das Raumordnungsverfahren (ROV) begonnen. Bis Mitte Juli können alle Betroffenen (Gemeinden, Bürgerinitiativen und Privatpersonen) dazu Stellung nehmen. Voraussichtlich nächstes Jahr wird daraus eine landesplanerische Beurteilung der Regierungsbezirke. Auf dieser Basis kann eine detaillierte Planung, z.B. mit konkreten Positionen von Strommasten erstellt werden und ein Planfeststellungsverfahren (PFV) eingeleitet werden. Wird daraus ein rechtsgültiger Planfeststellungsbeschluss, kann mit dem Bau der neuen Trasse begonnen werden. Nach deren Fertigstellung wird die alte Bestandstrasse abgeschaltet, incl. Fundamenten abgebaut und ggf. aufgeforstet.

Anders als andere Gruppierungen lehnen wir Freie Wähler Wendelstein die Juraleitung nicht komplett ab. Wir sind zum einen der Auffassung, dass die Energiewende und der stetig wachsende Strombedarf – u.a. auf Grund der E-Mobilität, der Digitalisierung, etc. – nur mit erneuerbaren Energien und zuverlässigen, leistungsstarken Netzen bewältigt werden kann. Zum anderen sehen wir, dass die Bevölkerung, aber auch die Wirtschaft von einer stabilen, immer verfügbaren Stromversorgung extrem abhängig ist. Auch hier sehen wir den Mix aus regional- und überregional erzeugtem Strom als wichtigen Aspekt.

Nichtsdestotrotz lehnen wir die aktuell geplante Trassenführung kategorisch ab. Zwar nehmen wir zur Kenntnis, dass durch die von der Tennet bevorzugte Variante bereits mehrere Tausend Einwohnerinnen und Einwohner in unserer Marktgemeinde deutlich entlastet werden, jedoch in Kleinschwarzenlohe die empfohlenen Mindestabstände bei Weitem nicht eingehalten werden. Das hat zur Konsequenz, dass für die dort lebenden Bürgerinnen und Bürger, sowie für den neuen Kindergarten „Little Sunshine“ die Belastung sogar noch größer wird. Laut Tennet war es in diesem Teilabschnitt der P53 eine „sehr enge Entscheidung“ zu Gunsten der aktuell vorgeschlagenen Trassenführung über Kornburg nach Kleinschwarzenlohe und dann entlang der A6 und gegen eine Variante nördlich von Kornburg, welche dann weiter östlich die A6 quert und fortgeführt wird. Hier wären die Abstände zur Wohnbebauung jedoch deutlich größer gewesen.

Noch ist nichts final entschieden! Wir werden Sie und Ihre Anliegen auch zu diesem Thema weiterhin mutig und besonnen im Marktgemeinderat, sowie in der Bürgerinitiative mit Rudolf Göllner, vertreten und stets Sie in den Mittelpunkt unserer Überlegungen und Entscheidungen setzen.

Bis bald & bleiben Sie gesund!

Jürgen Lechner & Rudolf Göllner

Juraleitung: Wendelsteiner Arbeitsgruppe lehnt Trassenführung bei Kleinschwarzenlohe ab

Die Wendelsteiner Arbeitsgruppe „Stromtrasse“, in der fachlich kompetente und sachorientierte Bürger aus Parteien, Verbänden und der Kommunalpolitik vertreten sind, lehnt die vorgeschlagene Trassenführung bei Kleinschwarzenlohe entschieden ab. Bereits seit dem Jahr 2015 hat sich die Arbeitsgruppe mit dem Bedarf und einer möglichen Streckenführung der Stromtrasse P 53 auseinandergesetzt. Die Notwendigkeit einer neuen Stromleitung wird dabei grundsätzlich anerkannt. Die Arbeitsgruppe hat zudem frühzeitig einen Alternativvorschlag in das Verfahren eingebracht, bei dem die Trasse weiträumig im Süden an Wendelstein vorbeigeführt worden wäre.



Die Wendelsteiner Arbeitsgruppe an der Engstelle in Kleinschwarzenlohe

Die nunmehr für das Raumordnungsverfahren vorgeschlagene Variante würde - von Katzwang kommend – an der Bestandstrasse entlang laufen und südlich von Kornburg die A 6 kreuzen. Hier trifft die Leitung im Ortsteil Kleinschwarzenlohe auf Wendelsteiner Gemeindegebiet. Der im Landesentwicklungsplan vorgesehene Mindestabstand zum Innenbereich von 400 m wird an dieser Stelle erheblich unterschritten. Die Wendelsteiner Arbeitsgruppe lehnt die geplante Streckenführung in diesem Bereich entschieden ab, da dem Schutzgut Mensch nicht ausreichend Rechnung getragen wird. Der Netzbetreiber TenneT wird die finalen Raumordnungsunterlagen in Kürze vorlegen. Diese werden durch den Marktgemeinderat und der Verwaltung des Marktes Wendelstein auf die Einhaltung der Mindestabstände kritisch geprüft.

Norbert Wieser, Leiter Bürgermeisteramt und stv. Geschäftsleiter ■

haberecker
HEIZUNG · SANITÄR · SOLAR

Bergstraße 1
90530 Wendelstein
Großschwarzenlohe

Telefon 0 91 29 - 87 73
Telefax 0 91 29 - 77 43
info@haberecker-heizungsbau.de



Die nächste Generation Heizung.

Das neue Gas-Brennwertgerät Vitodens 300-W von Viessmann.

Sparen Sie Energiekosten und eine Tonne CO₂ pro Jahr im Vergleich zu den meisten Altgeräten. Entdecken Sie die nächste Generation Heizung!

viessmann.de/vitodens

VIESSMANN

www.haberecker-heizungsbau.de

karl

Alfons Karl GmbH & Co. KG
Gärtnerweg 1a
90530 Wendelstein

Tel: 09129 / 40 68 0
Fax: 09129 / 406819
www.kowkarl.com

Mo - Fr: 7 - 12 und 13 - 17 Uhr
Samstag: 9 - 13 Uhr (März bis Nov.)

- LKW mit Ladekran
- Transporte und Entsorgung von Abfällen
- Containerstellung
- Abbrucharbeiten
- Verleih von Minibaggern, Kleinladern und Anhängern

Entsorgungsfachbetrieb nach § 56 i.V.m. § 57 KrWG
Sammeln-Befördern-Handeln-Makeln



SOLVIS ergänzt klimafreundliche Wärmelösungen um hocheffiziente Brennstoffzellentechnologie von SOLIDpower

Smarte Produktion von Energie und Wärme für mehr Autarkie und Klimaschutz.

Angeheizt durch die zunehmende Elektrifizierung vieler Lebens- und Arbeitsbereiche, beispielsweise durch die Digitalisierung und eMobilität, spielt eine effiziente Stromgewinnung auch für Privathaushalte eine immer größere Rolle. Wie lassen sich zukünftig Energie und Wärme möglichst kostengünstig und CO₂-neutral gewinnen, speichern und nach haltig nutzen? SOLVIS als Hersteller klimafreundlicher Hybrid-Heizsysteme und Pionier für erneuerbare Energien setzt hier auf die Brennstoffzellentechnologie von SOLIDpower: Energie und Wärme in Symbiose für eine zukunftsweisende Energieversorgung.

Funktionsweise Brennstoffzellen

Stationäre Brennstoffzellen werden aktuell mit Erdgas betrieben, bis Wasserstoff großflächig verfügbar ist. Durch eine elektrochemische Reaktion zwischen dem im Erdgas vorhandenen Wasserstoff und den in der Umgebungsluft vorhandenen Sauerstoff wird Strom produziert. Die dabei entstehende Abwärme wird zum Heizen genutzt. Der Vorteil: Hocheffiziente Stromerzeugung am Standort des Verbrauchs, rund um die Uhr, 365 Tage im Jahr und alles unabhängig vom Wetter.

Bis zu 90 % Gesamtwirkungsgrad durch Brennstoffzellen

SOLIDpower verfügt mit dem Brennstoffzellen-System BLUEGEN BG-15 über ein hochmodernes System in Form eines „Mikrokraftwerkes“ mit einer elektrischen Leistung von bis zu 1,5 kW. Ein einzelnes Brennstoffzellen-System kann bis zu 13.000 kWh an Strom im Jahr produzieren. Neben der hocheffizienten Stromproduktion wird durch die Nutzung der verbleibenden Wärme ein Gesamtwirkungsgrad von bis zu 90 % erreicht.

Viel Power für Hausbesitzer und Gewerbetreibende

Dadurch – sowie durch die Möglichkeit, mehrere BLUEGEN BG-15 parallel zu betreiben – ist dieses Produkt ideal für Einfamilienhäuser, auch kombiniert mit eMobilität und Stromspeichern, sowie für Gewerbetreibende aus unterschiedlichen Bereichen.

Für den Einsatz mit SOLVIS Heizsystemen zertifiziert

Die Brennstoffzelle BLUEGEN BG-15 ist für die Verwendung in einem System mit den Energiemanagern SolvisBen und SolvisMax zertifiziert und kann unkompliziert angebunden werden. Bereits heute sind



mehrere Lösungen bei Kunden in ganz Deutschland implementiert und funktionieren einwandfrei. Erfreulich aus Sicht des Kunden sind insbesondere die Zuverlässigkeit und der geringe Wartungsaufwand für das Gesamtsystem. Kein Wunder, schließlich arbeiten Brennstoffzelle und Energiemanager Hand in Hand.

Attraktive Förderbedingungen

Durch eine höchst attraktive Förderung ist die Energielösung mit Brennstoffzelle bereits heute eine überaus sinnvolle Investition für die Zukunft und amortisiert sich innerhalb weniger Jahre. Natürlich ist auch das neue SOLVIS Hybrid-Heizsystem als Wärmequelle im Förderpaket der KfW enthalten.

📌 Weiterführende Links:

- Brennstoffzelle SOLIDpower: www.solidpower.com
- KfW – Zuschuss Brennstoffzelle: www.meier-magazin.de/link/87

Quelle: Solvis GmbH, www.solvis.de ■

- Gas
- Öl
- Heizung
- Frischwasser
- Optional
- Sonnenkollektor
- Photovoltaik

- Extern langlebig
- Hocheffizient
- Kompakt
- Gesundes Frischwasser

Qualität made in germany
zum fairen Preis.

Bis zu 45%* Förderung
* mit Solarthermie

Tolle Aussichten:
Mehr Heizung für's Geld!
Generationsübergreifend & zukunftsicher!

KLAUS BUCKEL
Energie · Klima · Bad
GmbH
Strawinskystraße 31
90455 Nürnberg
Tel. 09122 / 630 700
www.klaus-buckel.de

Freiwillige Feuerwehr Worzeldorf

Die FF Worzeldorf ist wetterfest – die Baumaßnahmen gehen weiter

Bis Mitte Mai wurde die FF Worzeldorf bereits 25-mal gerufen, wobei zuletzt drei Alarmierungen wegen Brandmeldern, zwei gefährdende Bäume und ein Gartenabfallbrand in der Nachbarschaft die Auslöser waren.

Bei der Einsatzstatistik halten sich 2021 bisher die Löscheinsätze (auch durch die fünf ausgelösten Brandmeldeanlagen bedingt) und die technischen Hilfeleistungen nahezu die Waage, wobei hier die 8 Autobahneinsätze einen deutlichen Schwerpunkt bilden. Aber trotz Wetter und Bau sind die Aktiven der Wehr ständig einsatzbereit

Parallel dazu gehen die Erweiterungsarbeiten im Gerätehof weiter, allerdings musste bei dem Bau des Hallendaches auf eine trockene Wetterperiode gewartet werden. Gleichzeitig wurde aber das Fundament für die Netzersatzanlage erstellt und Mitte Mai das Fertiggebäude mit dem 80 kVA Notstromaggregat aufgebaut.



Die Feuerwehrfahrzeuge stehen trotz des Krans im Hof zum Ausrücken bereit.



Der Kran bringt die Zelle zum Fundament.

Fotos: T.Karl



Der Motor hängt am Kranhaken.

Dazu gab ein 250-Tonnen-Autokran ein kurzes Gastspiel im Worzeldorfer Feuerwehrhof. Wegen der engen Platzverhältnisse musste für die 24-Tonnen-Box, in die dann ein Achtzylinder-Diesel-Aggregat eingeschoben wurde, der Kran mit seinem Ausleger über das Dach des Mannschaftsgebäudes schwenken. Das 1,1 Tonnen schwere Notstromaggregat hat eine Leistung von 80 kVA.

Damit ist die Einsatzbereitschaft der Wehr auch bei Stromausfall gesichert. Nach Fertigstellung des Daches und dem Einbau von Fenstern und Türen steht als Nächstes der Innenausbau der Erweiterungsräume für die Fahrzeughalle auf dem Programm.

Thomas Karl, Pressebeauftragter ■

Glaserei Weikersdorfer
Innungsfachbetrieb

Bau • Innenausbau • Reparaturen

Glasduschen

Further Straße 8a · 90530 Wendelstein
Tel. 09129 - 28 88 55 · mail@glaserei-weikersdorfer.de
www.glaserei-weikersdorfer.de

**Nasse Wände?
Feuchter Keller?**

TEAM ISOTEC
HANDWERK
AUF HOCHSTEM NIVEAU

Mit bisher über 85.000 erfolgreichen Sanierungen in der ISOTEC-Gruppe bieten wir Ihnen die Sicherheit für ein trockenes und gesundes Wohnen. **Rufen Sie uns an. Wir helfen gerne weiter!**

ISOTEC Fachbetrieb Henry Köhler
Tel. 09129 - 28 95 01 oder 0911 - 80 00 60 6
www.isotec-koehler.de
koehler@isotec.de

ISOTEC®
Wir machen Ihr Haus trocken



LBV Landesbund für Vogelschutz in Bayern e.V.

Insektensommer: Das große Krabbeln startet bald

Sechsbeiner zählen und melden bei der Mitmachaktion „Insektensommer“ – Marienkäfer wieder im Fokus

Es krabbelt, summt und brummt wieder in den bayerischen Gärten. Naturinteressierte können bald wieder eine Stunde lang Insekten beobachten und zählen. Die Mitmachaktion von LBV und seinem bundesweiten Partner NABU findet vom 4. Juni bis 13. Juni und vom 6. August bis 15. August bereits zum vierten Mal deutschlandweit statt.

Eine besondere Rolle spielt wie im Vorjahr der Marienkäfer. „Auch wenn fast alle das beliebte Glückssymbol kennen, weiß kaum jemand, dass es in Deutschland etwa 70 Marienkäfer-Arten gibt“, sagt die LBV-Biologin Dr. Angelika Nelson. „Den bekanntesten, bei uns heimischen Siebenpunkt-Marienkäfer können wir häufig entdecken. Immer öfter ist auch der Asiatische Marienkäfer zu beobachten, der auch Harlekin-Marienkäfer genannt wird. Diese Art wurde nach Europa eingeführt, um in Treibhäusern auf Blattlausjagd zu gehen. Wie weit sich die invasive Art bereits verbreitet hat, soll nun der Insektensommer zeigen.“ Dafür sollen die Teilnehmer*innen melden, wie oft sie den Asiatischen und den Siebenpunktmarientkäfer entdecken konnten.

Beobachten und zählen kann jede*r und das fast überall: Garten, Balkon, Park, Wiese, Wald, Feld, Teich, Bach oder Fluss. Das Beobachtungsgebiet soll nicht größer sein als etwa zehn Meter in jede Richtung vom eigenen Standpunkt aus. Gezählt wird eine Stunde lang. Die Beobachtungen können online gemeldet werden unter www.lbv.de/insektensommer.

Jeder gesichtete Sechsbeiner soll LBV und NABU gemeldet werden. Jetzt im Frühsommer soll dabei auf einige in Deutschland häufig vorkommende Arten besonders geachtet werden: Steinhummel, Florfliege, Hainschwebfliege, Tagpfauenauge, Lederwanze, Blutzikade und Admiral. „Die anschaulichen Insektenporträts auf der LBV-Webseite helfen die Insekten zu bestimmen“, so Angelika Nelson. Und wenn man sich bei der Art nicht sicher ist, kann man auch einfach die Gruppe von Insekten angeben, zum Beispiel Schmetterling oder Käfer. „Ein warmer, trockener und windstillere Tag ist zum Insektenzählen am besten geeignet“, ergänzt die LBV-Biologin. „Eine Erkundungstour in die Insektenwelt ist schon auf kleinstem Raum möglich, wie zum Beispiel der Blick in die Blumentöpfe auf dem Balkon.“

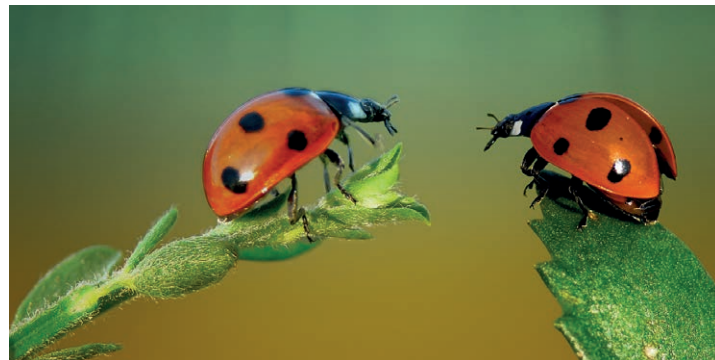

Marienkäfer

© Giessler Andreas / LBV Bildarchiv

Zur Aktion Insektensommer

Der LBV engagiert sich seit vielen Jahren für den Schutz der Insekten. Sie sind unverzichtbar für uns Menschen und die gesamte Natur. In unseren Ökosystemen tragen sie zur Vermehrung von Pflanzen sowie zur Fruchtbarkeit des Bodens bei. Studien zeigen, dass die Insekten in Deutschland deutlich zurückgehen. Intensive Landwirtschaft, der Einsatz von Pestiziden und der Verlust von Strukturen wie Hecken und Saumbiotopen in der Landschaft sind nur einige Gründe für den Insektenschwund. Die Daten zur Zählaktion „Insektensommer“ werden in Zusammenarbeit mit der Plattform www.naturgucker.de/ erfasst, von LBV und NABU ausgewertet und zeitnah veröffentlicht. Mehr Infos unter www.lbv.de/insektensommer.

Der Insektensommer findet dieses Jahr zum vierten Mal statt. Im vergangenen Jahr kamen von fast 16.000 Teilnehmer*innen bei beiden Zählungen erstmals knapp 10.000 Meldungen bundesweit zu Sechsbeynern zusammen. Über 1.000 Meldungen haben bayerische Naturfreund*innen abgegeben.

Markus Erlwein, LBV-Pressestelle ■



Bellagarda
Natursteine Gartencenter Baustoffe

Besuchen Sie uns
in Roth oder auf
www.bellagarda.de

AUF 29.000 QM AUSSTELLUNGS-
UND LAGERFLÄCHE FINDEN
SIE BEI UNS ALLES FÜR
IHR GARTENPROJEKT.

Öffnungszeiten | Mo. bis Fr. 8.30 - 17.30 Uhr | Sa. 8.30 - 12.30 Uhr

Bellagarda | An der Lände 1 | 91154 Roth | Tel. 09171/85 18 99 0



© Heinz Ehrsam

Neugieriges Eichhörnchen

BUND / Bund Naturschutz e.V. Kreisgruppe Roth

Eichhörnchen zählen für den Naturschutz

BN-Kreisgruppe Roth gibt Tipps zum Eichhörnchen-Schutz

Wo leben mehr Eichhörnchen – im Wald oder in der Stadt? So genau weiß das niemand. Der BUND Naturschutz will das mit Hilfe von engagierten Bürgerforscher*innen ändern. Seit einem Jahr sammelt er nun Daten über Eichhörnchen. „Wir wollen wissen, wie es den Eichhörnchen in Bayern geht und wie sie in unserer modernen Landschaft zurechtkommen. Dafür brauchen wir die Unterstützung von Freiwilligen, die sich gerne in der Natur aufhalten und uns zufällig beobachtete Eichhörnchen melden“, erklärt Dr. Beate Grüner, Kreisvorsitzende des BUND Naturschutz.

„Je mehr wir wissen, umso besser können wir die flinken Kletterer und ihren Lebensraum schützen“, so Grüner weiter. Obwohl Eichhörnchen in Bayern noch flächendeckend verbreitet sind, leiden sie sehr unter dem zunehmenden Verlust alter Stadtbäume und dem Verlust älterer Bäume in Laub- und Mischwäldern. Nun gibt es eine erste Bilanz des Bürgerforscher-Projektes und Tipps für eine aktive Eichhörnchen-Hilfe.

Im April 2020 startete der BUND Naturschutz das großangelegte Bürgerforscher-Projekt „Eichhörnchen in Bayern“. Ehrenamtliche sollen helfen, Daten zu erfassen, um herauszufinden, wie es den Eichhörnchen in Bayern geht und wie sie in unseren Städten, Dörfern und Wäldern zurechtkommen. Ziel ist es, mehr über ihre Verbreitung zu erfahren und das Wissen über Entwicklung und Zustand der Eichhörnchen-Populationen zu verbessern.

„Mehr als 66 Meldungen mit rund 71 Tieren wurden seit Projektstart im Landkreis Roth gemeldet. Bayernweit sind es sogar 10.400 Meldungen und rund 12.500 Tiere. Das sind hoffnungsvolle Zahlen für ein Pilotprojekt. Die Menschen haben großes Interesse an Eichhörnchen und möchten sich aktiv an ihrem Schutz beteiligen“, freut sich Stefan Pieger, stellvertretender Kreisvorsitzender. Die Teilnahme am Projekt ist ganz einfach:

Jeder kann mitmachen und Eichhörnchen-Forscher*in werden. Freiwillige melden dem BUND Naturschutz, wann und wo sie Eichhörnchen gesehen haben – schnell und einfach über die BN-Webseite oder noch einfacher mit der Smartphone-App „Eichhörnchen in Bayern“, die es für Android und iOS Betriebssysteme kostenfrei zum Download gibt unter: (Kurzlink) www.meier-magazin.de/link/88



Alleen, Gärten, Friedhöfe oder Parks – Eichhörnchen haben unsere Städte erobert

Die Nager gehören vielleicht zu den beliebtesten Wildtieren. Trotzdem haben sie es zunehmend schwer, gute Lebensräume zu finden. Der ursprüngliche Lebensraum des Eichhörnchens sind Wälder. Als sogenannte Kulturfolger sind sie auch in Städten und Gärten anzutreffen. Dort ernähren sie sich von energiereichen Baumsamen und -früchten, die jedoch erst ab einem gewissen Baumalter produziert werden. Im Siedlungsbereich profitieren die Baumkletterer von den traditionellen Streuobstwiesen und Pflanzungen von Walnussbäumen und Haselnusssträuchern. Wirft man einen Blick auf die interaktive Bayernkarte der Projektmelde-seite, gewinnt man den Eindruck, dass Eichhörnchen nur in der Stadt leben. „Dieser Anschein trügt. Momentan sind mehr Bürgerforscher in den Städten und Siedlungen unterwegs und melden dort ihre gesichteten Tiere. Aus diesem Grund freuen wir uns besonders über Daten zum Vorkommen von Eichhörnchen aus größeren Waldgebieten“, erklärt Richard Radle, BN-Kreisgeschäftsführer. Trotzdem gilt: Jede Meldung ist wichtig! „Die bisher eingegangenen Daten sind sehr gut und verraten uns eine Menge über das Verhalten und die unterschiedlichen Fellfarben der Eichhörnchen. Richtig gute Aussagen über die geografische Verteilung der Nager können wir aber erst treffen, wenn wir Daten aus allen Ecken Bayerns erhalten und die Meldungen mehrerer Jahre miteinander vergleichen können“, so Radle weiter.

BN-Tipps für aktive Eichhörnchen-Hilfe

Die einfachste Hilfe: Alte Bäume stehen lassen! Diese bieten, besonders wenn Totholz vorhanden ist, auch für viele andere Tiere gute Lebensbedingungen. Ansonsten reichen oft schon ein paar Handgriffe, um den Baumkletterern zu helfen und den eigenen Garten „hörnchenfreundlich“ zu gestalten. „Pflanzen Sie nuss- und fruchttragende Gehölze, wie Haselnuss, Walnuss oder Buchen, Kastanien und Obstbäume. So können sich die sympathischen Nager mit genügend Vorräten eindecken“, rät Radle. Regentonnen können zur Todes-falle werden! Aus diesem Grund sollte unbedingt ein Deckel oder ein stabiles Drahtnetz darüber angebracht werden. Als Tränke ist eine flache Schale mit Wasser besser geeignet – die nehmen auch Vögel gerne an. Wilde Ecken in Gärten sind außerdem pflegeleicht und schaffen zusätzlich Lebensräume für Igel und Wildbienen. Dazu kann in einem Teil des Gartens die Wiese stehen bleiben und Laub und Geäst auf einem Haufen gesammelt werden. Dies ermöglicht es den Tieren, Material für ihren Unterschlupf zusammenzutragen.

📌 Weitere Informationen und mehr hilfreiche Tipps:
www.roth.bund-naturschutz.de

Kontakt: BUND Naturschutz Kreisgruppe Roth,
roth@bund-naturschutz.de, Tel. 09171-63886

Richard Radle, Geschäftsführer ■

◀ Eichhörnchen-App
© Bund Naturschutz

Alles auf Grün: Die neue Lust am Öko-Garten

Rund 17 Millionen Gärten, dazu begrünte Dächer und Fassaden – private Grünanlagen üben großen Einfluss auf das Klima aus. Gartenbesitzer reduzieren in Städten den Hitzestress, schaffen Lebens- und Erlebnisräume für Mensch und Tier und betreiben immer öfter Selbstversorgung mit Gemüse und Obst. Doch der Einsatz von Pflanzengiften und der hohe Wasserverbrauch schädigen auch die Umwelt.

Gärten und bepflanzte Innenhöfe erfüllen städtebauliche, ökologische und soziale Nutzen, die weit über die Grenzen des Gartenzauns hinausgehen. Das grüne Potenzial ist riesig: Über 6.800 Quadratkilometer groß ist die Fläche, die in Deutschland allein von privaten Gärten bedeckt wird. Immer öfter fördern daher Kommunen die Anlage von Naturgärten mit finanziellen Zuschüssen oder Steuerermäßigungen.

Wildwuchs gewünscht

Bei der Anlage geht der Trend weg vom „konventionellen“ artenarmen Garten mit akkurat geschnittener Rasenfläche und exotischen Pflanzen. „Die Bereitschaft, in einen Naturgarten zu investieren und mehr Biodiversität zuzulassen, ist deutlich gewachsen“, bestätigt Stefanie Binder von der BHW Bausparkasse. 90 Prozent der Deutschen wünschen sich einen Garten, der Insekten, Bienen und Kleintieren Lebensraum bietet, so das Ergebnis einer Umfrage von BHW. Ebenso viele wollen auf chemische Unkrautvernichter verzichten. Der Anbau von eigenem Obst und Gemüse wird von 80 Prozent befürwortet.

Natürlich ohne Gifteinsatz

Bei größeren Gartenumbauten lohnt sich professionelle Beratung, um den Wert des Gartens nachhaltig zu steigern. Zwar geben die Deutschen rund 3,9 Millionen Euro jährlich allein für Gartenpflanzen aus. Doch die lohnende und geförderte Investition in wassersparende Systeme etwa mit Zisternen kommt zu kurz. Oft werden Bodenbeschaffenheit und Lichtverhältnisse nicht berücksichtigt, was Aufwand und Kosten verursacht. Und immer noch ist zu viel Gift im Einsatz. 51 glyphosathaltige Unkrautvernichtungsmittel sind für den Haus- und Kleingartenbereich zugelassen, 40 Tonnen landen jährlich in deutschen Gärten. „Gartenbesitzer können wirksam organische Dünger oder thermische Verfahren zur Unkrautbekämpfung einsetzen“, sagt Binder. Und sie schützen dadurch die Gesundheit - von Mensch und Tier.

Iris Laduch, Pressesprecherin BHW Pressestelle ■



Natur- und Gemüsegärten schaffen ein gutes Klima - weit über den Gartenzaun hinaus!

Terrassen aus Holz
Für ein wohnliches Ambiente im Garten

- Zimmerei- & Holzbauarbeiten
- Holzhäuser & Gewerbebauten
- Dachfenstereinbau & -austausch
- Terrasse & Balkon
- Carport & Gartenhaus
- und vieles mehr...

Zimmerei Florian Balazs
Tel. 09172 / 666 74 47

Industriestraße 9, Röttenbach
www.zimmerei-florian-balazs.de

NATURSTEINE

für Ihren Garten

Pflastersteine, Findlinge, Springbrunnensteine, Zierkies, Gartenwegplatten, Mauersteine, Stelen und Gartenaccessoires

Viele Sonderposten!

Peter Gabler e.K.
In der Alting 8,
90596 Schwanstetten-Schwand

Tel. 09170/2250
Fax 09170/2246
www.gartensteine.de

AKTUELL: Obstbäume in sehr großer Auswahl!

Raubersrieder Weg 135 | 90530 Wendelstein
(neben dem Reitzentrum Wendelstein, Groß'lohe u. Raubersried)
Tel. (0 91 29) 70 98 | Fax (0 91 29) 9 05 69 05
info@pflanzenparadies.com, www.pflanzenparadies.com
Öffnungszeiten: Mo. – Fr. 9–17 Uhr u. Sa. 9–13 Uhr
und jederzeit nach Vereinbarung

Pflanzen aus Wendelstein umweltschonend produziert.

- ✓ Verzicht auf chemisch-synthetischen Pflanzenschutz.
- ✓ Förderung des Bodenlebens.
- ✓ Ausschließlich organische Dünger.
- ✓ Torffreie Erden.

Mit der Natur nicht gegen die Natur.

Nadelgehölze · Ziersträucher · Laub- u. Obstbäume · Zwerggehölze
Gartengestaltung und Pflanzarbeiten

www.DuRa-Metallbau.de

Ein guter Brauch: Wo repariert wird kauft man auch!

Edelstahl-, Stahl- und Metallbau; Markisen; Schaufenster; Alu-Fenster; Automattüren; Türen und Tore; Antriebe; Gitter; Geländer; Service.

Johann-Höllfritsch-Straße 33 · Wendelstein · Tel. 09129 / 28 34-0
www.dura-metallbau.de · zentrale@dura-metallbau.de



Junger Feldsperling

© Sturm Ralph / LBV Bildarchiv



Junge Amsel

© Sturm Ralph / LBV Bildarchiv

LBV Landesbund für Vogelschutz in Bayern e.V.

Befiederte Jungvögel sind nicht hilflos

Falsche Tierliebe schadet: Jungvögel sind keine Haustiere – Katzen jetzt zeitweise im Haus lassen

Es tschilpt und tschirpt in Nistkästen, Hecken und Gebüsch. Die ersten Vogeljungen sind schon unterwegs und bald werden sich viele weitere Jungvögel aus den schützenden Nestern wagen. So erreichen den LBV derzeit zahlreiche Anfragen von ratsuchenden Tierfreund*innen, die vermeintlich in Not geratenen oder verlassenen jungen Vögeln helfen wollen. Der LBV rät hier erstmal: Finger weg! „Die Vogeljungen sind unerfahren und im Fliegen noch etwas ungeübt und wirken deshalb oft hilflos. Sie aufzunehmen, ist aber falsch verstandene Tierliebe“, sagt die LBV-Biologin Dr. Angelika Nelson. Der LBV bittet alle Vogelfreund*innen, diese halbflüggen, bereits vollständig befiederten Vögel, sogenannte Ästlinge, einfach sitzen zu lassen, solange sie sich nicht in unmittelbarer Gefahr durch Straßenverkehr oder Katzen befinden. Katzenbesitzer*innen sollten in den nächsten Wochen ihre Stubentiger am besten tagsüber im Haus behalten.

Weitere hilfreiche Tipps und ein kostenloses Faltblatt gibt es unter www.lbv.de/vogel-gefunden.

Beim Spaziergang entdeckt man jetzt oft Jungvögel, die vermeintlich alleingelassen und hilflos im Gebüsch oder auf der Wiese hocken und laut rufen. Sie rufen jedoch nicht um Hilfe, sondern halten Kontakt zu ihren Eltern, um gefüttert zu werden.

„Bitte die Jungvögel unbedingt an Ort und Stelle lassen. Greift der Mensch in dieser sensiblen Phase ein und nimmt ein Jungtier mit, unterbricht er die Bindung zwischen Alt- und Jungvogel“

erklärt Angelika Nelson. Vogeleltern suchen bis zu 24 Stunden lang nach ihren verlorengegangenen Jungen. Hilfe benötigen befiederte Jungvögel nur, wenn sie nach zwei bis drei Stunden immer noch nicht von einem Altvogel gefüttert wurden.

Droht den flauschigen Federbällchen Gefahr durch Katzen oder Straßenverkehr, können sie ohne Probleme kurz aufgenommen und ganz in der Nähe vom Fundort, in Hörweite zu den Vogeleltern, umgesetzt werden. Am besten lässt man sie in einer Astgabel oder einem Busch nieder. „Anders als bei zum Beispiel Rehkitzten nehmen Vogeleltern ihre Jungen wieder an, wenn diese von einem Menschen berührt wurden“, sagt die LBV-Artenschützerin.

Der LBV stellt klar: Jungvögel sind Wildtiere, sie dürfen nur vorübergehend aufgenommen werden, wenn sie verletzt, krank oder tatsächlich hilflos sind. Ansonsten liegt ein Verstoß gegen das Bundesnaturschutzgesetz vor. Die einfache Grafik unter www.lbv.de/vogel-gefunden hilft schnell bei der Entscheidung, ob ein Jungvogel Hilfe braucht

Wer Katzen besitzt, sollte seinen Stubentiger für einige Tage, wenigstens morgens und abends, im Haus halten, gerade wenn Jungvögel im Garten oder in der Nachbarschaft unterwegs sind. Da die Jungvögel noch nicht richtig fliegen können, sind sie eine leichte Beute für Katzen.

„Ein naturnaher Garten mit abwechslungsreichen, einheimischen Pflanzen, in dem Vögel Beeren, Würmer und Insekten finden und sich im Dornengestrüpp gut verstecken können, ist immer noch die beste Vogelhilfe“, so Nelson.

Sind die jungen Vögel alle ausgeflogen, sind die Vogeleltern noch lange nicht fertig. Nach einer kurzen Verschnaufpause starten viele Vogelarten mit einer zweiten und anschließenden dritten Brut. „Die Brutsaison beschränkt sich nicht nur auf den Frühling. Viele unserer Gartenvögel, wie die Kohl- und Blaumeise, brüten bis zu dreimal in einem Jahr und das dauert bis in den August hinein“, weiß Angelika Nelson. Wer einen Nistkasten im Garten hat, muss diesen nach der ersten Brut nicht säubern. „Viele Vögel bauen ein neues Nest auf das alte drauf. Am besten wartet man mit dem Reinigen bis in den Herbst oder sogar Winter, wenn bestimmt kein Singvogel mehr brütet“, empfiehlt die LBV-Biologin.

📞 Zu Fragen rund um Jungvögel und allen weiteren Themen, die Vögel, Wildtiere und Garten betreffen, bietet der bayerische Naturschutzverband ab sofort kostenlose Beratung am LBV-Naturtelefon an unter 09174/4775-5000.

Markus Erlwein, LBV-Pressestelle ■

KOW

KOW Kompostierungs GmbH
Gärtnerweg 1a
90530 Wendelstein

Tel: 09129 / 40 68 0
Fax: 09129 / 406819
www.kowkarl.com

Mo - Fr: 7 - 12 und 13 - 17 Uhr
Samstag: 9 - 13 Uhr (März bis Nov.)

- Kompostieranlage
- Recycling-Anlage f. Bauschutt & Altholz
- Verkauf von Humus, Substraten & Baustoffen:

gütegesicherter Kompost, Rindenmulch, Hackschnitzel, Mineralbeton, Splitt, Schotter, Kies, verpackte Substrate, Oscorna Naturdünger, gütegesicherte Recyclingbaustoffe

- **Wieder geöffnet: Betontankstelle**
- **Beton-Legosteine**



Entsorgungsfachbetrieb nach § 56 i.V.m. § 57 KrWG Lagern-Behandeln-Verwerten-Makeln



Wieder geöffnet

Betontankstelle
Montag - Freitag; ab 0,15 m³

Jetzt ist Brut- und Setzzeit, Hunde an die Leine!

Frei laufender Hund schleift Rehkitz aus der Wiese. Ein Appell an die Hundehalter. Bitte in der Brut- und Setzzeit Hunde an die Leine nehmen, da die Wildtiere ihre Jungen nicht annehmen, wenn Kontakt mit Mensch oder Hund stattgefunden hat. Somit ein qualvoller Tod für die Jungen.

Auf dem Verbindungsweg zwischen Mittelhembach nach Harm: Am Pfingstmontag ließ eine Hundehalterin, wie leider so häufig, ihren Australian Shepherd frei laufen. Diesmal fand er ein Rehkitz in der Wiese und schleppte es auf den Weg. Eine Joggerin sah es und alarmiert die Jagdpächter. Der Hund ließ das Kitz auf den Weg fallen und folgt seiner Besitzerin, die sich auf dem Fahrrad entfernte. Die Hundebesitzerin fuhr einfach weiter, ohne sich um etwas zu kümmern.

Zwar hatte das sehr junge Wildtier Glück im Unglück, dass die Joggerin vorbeikam, weil der Jäger schnell für eine artgerechte Unterbringung des Kitzes sorgte, doch leider überlebte es den Vorfall trotzdem nicht.

Jetzt ist Brut und Setzzeit. Da bleibt man auf den Wegen und die Hunde gehören an die Leine!

Nicht nur Rehe, sondern auch alle anderen Wildtiere haben jetzt Junge.

Die Bauern und Jäger arbeiten seit Jahren intensiv zusammen,

um die Artenvielfalt durch gezielte Rettungseinsätze zu schützen. Es gehört nicht nur zum gesunden Menschenverstand, sondern ist die Pflicht aller, auf Wildtiere zu achten.

Das Rehkitz hat es nicht überlebt! Und das ist leider kein Einzelfall! Bitte nehmt Rücksicht!

Susanne Fischer ■



BHW Bausparkasse

Nicht die Größe entscheidet: Minitische

Der heißeste Abkühl-Trend für den Sommer ist der Minitisch. Immer mehr Freunde des Naturgartens richten sich ein Biotop ein. Platz genug gibt's vor der kleinsten Hütte!

Das Thermometer steigt – jetzt können auch Eigentümer winzigen Stadt-Grüns viel für ein angenehmes Mikroklima tun. Eine Wasserstelle in einem durchgesägten Weinfass oder in einer robusten Zinkwanne passt in das typische handtuchgroße Gärtchen eines Reihenhauses – und sogar auf Terrasse oder Balkon. Wer genug Raum bis zur Hecke übrig hat, bewirkt auf fünf Quadratmetern und mit einer Wassertiefe ab einem halben Meter ein Natur-Wunder. „Bei privaten Gärtnern hat sich herumgesprochen, dass sie viel für Klima- und Artenschutz tun können“, freut sich Stefanie Binder von der BHW Bausparkasse. Teichfolie ist schnell verlegt und mit Steinen, Kies, Pflanzen und Regenwasser ausgestattet.

Standortvorteil: Schatten

Am besten eignet sich ein halbschattiger Standort. Bald plätschert und surrt es – heimische Pflanzen locken Insekten an. Und Vögel können ein Bad nehmen. Vor Algenbefall der Oase bewahren den Teichbesitzer Unterwasserpflanzen wie Wasserfeder und Wasserpest, die Nährstoffe



*Kleines Paradies im Garten:
Ein Teich kühlt die Umgebung ab – und wertet den Garten auf*

Quelle: pixabay / Armbruster/Anna / BHW Bausparkasse

binden und Sauerstoff bilden können. Sonst per Hand entfernen und auf keinen Fall Gift verwenden! Nach ein paar Jahren verschwinden sie – das ökologische Gleichgewicht ist hergestellt.

Iris Laduch ■

Qualität & Vertrauen

Terrassenüberdachungen • Sonnenschutz • Vordächer

TEL: (0911) 88 23 72
FAX: (0911) 81 78 843
EICHENLÖHLEIN 56
90455 NÜRNBERG
markisen-ohrberger@t-online.de Mitglied im Gewerbeverein

MARKISEN
OHRBERGER

SEIT 1973
90455 X de
Gewerbeverein 90455 Nürnberg e.V.

Baufachmarkt
Wittmann GmbH

Öffnungszeiten: Mo-Fr 7-18 | Sa 7:30-12

Ihr Bauprofi rund um's Haus

Alles rund um den Garten

- Werkzeug
- Gartenbaustoffe
- Gartendeko

- Terrassenplatten
- Erden und Rindenmulch
- Zierkies

Rother Straße 41 · 90530 Wendelstein/Gsl.
 Tel. 09129/42 25 · info@baufachmarktwittmann.de
 www.baufachmarktwittmann.de

LBV Landesbund für Vogelschutz in Bayern e.V.

Bayerns Ausgleichsflächen unter der Lupe

Expertinnen und Experten im Auftrag des LBV bewerten derzeit bayernweit Kompensationsmaßnahmen – Bericht über Missstände und Erfolge

Derzeit sind auf den Ausgleichsflächen im Freistaat Expertinnen und Experten unterwegs. Noch bis Ende Mai bewerten vier unabhängige Planungsbüros im Auftrag des bayerischen Naturschutzverbands LBV rund 60 Kompensationsmaßnahmen überall in Bayern. Auf den nach Eingriffen in Natur und Landschaft gesetzlich geforderten Ausgleichsflächen können und sollen wertvolle Lebensräume entstehen, die im durch das Volksbegehren gesetzlich verankerten Biotopverbund zum Erhalt der Artenvielfalt beitragen. Allerdings sieht die Realität im Freistaat oft anders aus: in den vergangenen Jahren haben LBV-Studien und andere wissenschaftliche Arbeiten aus verschiedenen Landkreisen immer wieder Defizite bei der Umsetzung von Ausgleichsmaßnahmen aufgezeigt. Demnach wird im Schnitt jede vierte Ausgleichsfläche erst gar nicht umgesetzt. Etwa die Hälfte der Flächen befindet sich laut der Studien in einem mäßigen bis schlechten Zustand. Im Rahmen des LBV-Projekts sind deshalb aussagekräftige und aktuelle Fallbeispiele gefragt. Mithilfe der Ergebnisse der Bewertungen will der LBV konkret auf Missstände und Erfolge bei Ausgleichsflächen aufmerksam machen. „Eines ist jetzt schon klar: Das wird kein Spaziergang. Unzureichend umgesetzte Ausgleichsflächen sind leider keine Einzelfälle“, so der erste Eindruck von Elisabeth Fisel, eine der beauftragten Landschaftsarchitektinnen.

Nach Erfahrungen der Expert*innen sind oft nur Teile der Ausgleichsverpflichtung verwirklicht, zum Beispiel Gehölzpflanzungen. Andere Maßnahmen wiederum, zum Beispiel die fachgerechte Anlage einer arten- und blütenreichen Wiese, haben nicht stattgefunden. Es gibt aber auch Beispiele, auf denen jetzt schon wertvolle Lebensräume entstanden sind. „Da diese Ausgleichsflächen ja Verluste für Natur und Landschaft aufgrund von Bauvorhaben ausgleichen sollen, schauen wir genau hin, um die tatsächliche Wirksamkeit der durchgeführten Maßnahmen zu beurteilen. Gleichzeitig ist es wichtig, vergleichbare und objektive Ergebnisse zu erhalten. Ich arbeite für dieses Vorhaben besonders gerne mit dem LBV zusammen, weil wir dazu beitragen können, dass in Zukunft hoffentlich wesentlich mehr und am besten alle Ausgleichsflächen zu Erfolgsgeschichten für die Artenvielfalt werden“, so die Landschaftsarchitektin von Fisel und König, einem der Planungsbüros, die der LBV mit der Bewertung der Ausgleichsflächen beauftragt hat.

Doch wie genau werden die Ausgleichsflächen bewertet? Die Expert*innen der Planungsbüros unterziehen jede Ausgleichsfläche einem Ist-Soll-Vergleich. Das bedeutet, dass der derzeitige Zustand der Ausgleichsfläche mit dem festgelegten Zielzustand verglichen wird. Der Zielzustand ist für jede Ausgleichsfläche im Rahmen der Bauleitplanung bereits konkret definiert, sowohl was die Anlage als auch eine gegebenenfalls erforderliche Pflege betrifft. Dabei kann es sich



Orchideen auf einer Ausgleichsfläche

© Marianne Kunkel / LBV Bildarchiv

beispielsweise um das Anlegen und die Pflege von Streuobstwiesen oder extensivem Grünland handeln. Aber auch die Renaturierung von Gewässern oder die Schaffung spezieller Lebensräume für Amphibien, Vögel oder Kleinsäuger kommen als Entwicklungsziele in Frage.

Mit einem kurzen Spaziergang auf der Blumenwiese ist die Arbeit der vom LBV beauftragten Expert*innen nicht getan. „Für jede Fläche füllen wir ein vom LBV vorgegebenes, mehrseitiges Bewertungsprotokoll aus. Je nachdem, welcher Zielzustand vorgesehen ist, werden unterschiedliche Kriterien zur Bewertung herangezogen“, erklärt Elisabeth Fisel. „Wenn zum Beispiel auf einer Ausgleichsfläche eine magere Extensivwiese vorliegen soll, untersuchen wir unter anderem, ob die richtigen Standortbedingungen hergestellt worden sind, ob typische Arten vorkommen und ob geeignete Pflegemaßnahmen durchgeführt werden. Die Ergebnisse dieser Bewertung werden dabei zusätzlich in einem kurzen Bericht dargestellt“, erklärt Fisel weiter.

In diesem Bericht können die Expert*innen der Planungsbüros auch eine Einschätzung abgeben, welche Maßnahmen notwendig sind, um Ausgleichsflächen zu verbessern, die den Zielzustand noch nicht erreicht haben. Relevant sind einerseits detaillierte Planungsvorgaben und in der Folge die richtigen Anlage- und Unterhaltungsmaßnahmen. So sollen in Zukunft auf allen Ausgleichsflächen wertvolle Biotope entstehen, die dazu beitragen, dass der Artenschwund in Bayern gebremst wird und tatsächlich ein naturschutzfachlicher Ausgleich für Eingriffe durch Baumaßnahmen erreicht werden kann. Die Ergebnisse der Bewertungen will der LBV im frühen Sommer dieses Jahres veröffentlichen.

📌 Hintergrund:

Details zum LBV-Projekt Ausgleichs- und Ersatzflächen und zu den politischen Forderungen des LBV zur Kompensation in Bayern finden Sie unter www.lbv.de/ausgleichsflaechen.

Wer sich einen Überblick über die Ausgleichsflächen in der Umgebung verschaffen will, kann dafür die LBV-App AuFi unter www.lbv.de/aufi nutzen. Mit AuFi können Ausgleichsflächen ganz einfach gefunden und Beobachtungen zu den Flächen gemeldet werden.

Antworten auf die häufigsten Fragen zu Ausgleichs- und Ersatzflächen finden Sie online unter www.lbv.de/ausgleichsflaechen/faq-ausgleichsflaechen/

Markus Erlwein, LBV-Pressestelle ■

Überlassen Sie Ihren Abfall nicht dem Zufall!

Wir ENT-sorgen:

Holz
Bau-Mischabfälle
Bauschutt

Wir BE-sorgen:

Humus
Sand
Kies
Splitt
Schotter

Nachtrag
Abfallwirtschaft
Hirschenholzstraße
Entsorgungszentrum
Schwabach/Neuses

Auch Container-Service

(0 91 22) 7 17 87

Öffnungszeiten:

Mo. - Do.:	07:00 - 17:00 Uhr
Fr.:	07:00 - 15:00 Uhr
Sa.:	09:00 - 12:00 Uhr



Therapiehunde Deutschland

Therapiehunde helfen ohne Risiken und Nebenwirkungen



Oft haben Seniorinnen und Senioren ihre Lebenspartner schon verloren und die Kinder leben weit entfernt. Sie werden von Krankheiten geplagt und auch der frühere Freundes- und Bekanntenkreis ist im Laufe der Jahre kleiner geworden oder es gibt ihn gar nicht mehr. Auch mangelt es vielen betagten Menschen häufig an körperlicher Zuwendung und deshalb sind sie in ihrer letzten Lebensphase oft sehr einsam.

Ein Therapiehund ist wie Balsam für die Seele, denn die Hunde laden Menschen zum Körperkontakt ein. Berührungen sind für den Menschen lebenswichtig – ein Mensch, der nicht berührt wird, verkümmert physisch oder psychisch und versteinert geradezu. Die Begegnung mit dem Hund soll auch Menschen, die Berührungen sonst eher ablehnend gegenüberstehen, eine Chance bieten, selbst zu streicheln und vom Hund unaufdringlich berührt zu werden.



© Therapiehunde Deutschland

Therapiehund-Einsatz im Seniorenheim

Bewohner von Senioren- und Pflegeheimen fühlen sich oft „überflüssig“. Ein Hund löst diese negativen Gefühle auf, denn ihn stören weder Krankheiten noch Alter, unangenehme Gerüche, Gedanken usw. – er nimmt die Menschen einfach so an, wie sie sind und vermittelt ihnen durch sein empathisches Verhalten wieder ein neues Selbstwertgefühl. Ein Therapiehund fordert den Menschen mittels Körpersprache auf: „Spiel mit mir und streichle mich! Gib mir etwas Leckeres oder begleite mich auf einem Spaziergang!“ Für den Hund ist jeder Mensch etwas Besonderes.

Die Seniorinnen und Senioren fühlen sich bedingungslos akzeptiert. Durch den regelmäßigen Besuch eines Therapiehundes spüren sie Wärme, Zuneigung und Vertrauen und haben die Gelegenheit, wieder selbst zu handeln und von sich aus Gutes und Liebes zu tun. So bemühen Demenzkranke oftmals ihr Langzeitgedächtnis, weil sie sich etwa an vergangene Situationen mit ihrem eigenen Hund erinnern.

Aber auch das Kurzzeitgedächtnis ist gefordert, indem sie den Namen des Hundes wissen wollen und vielleicht auch das eine oder andere über das Tier erfahren möchten. Zudem wird die Motorik trainiert, denn um einen Hundekörper zu streicheln, sind ganzheitliche Bewegungen von Schultern, Armen und Händen nötig. Die Feinmotorik wird durch die vorsichtige Gabe von kleinen Leckerbissen oder das Befühlen der Hundeschnauze gefördert. Auch die Hundeführerin oder der Hundeführer wirkt durch ihre/seine Anwesenheit, ihre/seine Gespräche und

ihre/seine Aufmerksamkeit positiv auf die betagten Menschen ein und bringt dadurch Abwechslung in deren gewohnten Tagesablauf. Ein Therapiehund kann die meist selbstgebaute und anscheinend undurchdringlichen Mauern einreißen und die Senioren aus ihrer Isolation herauslösen.

Die Menschen erkennen mit der Zeit, dass da jemand ist, der sie so akzeptiert, liebt und nimmt, wie sie sind. Dieses Erlebnis eröffnet die Möglichkeit zu neuen sozialen Kontakten mit anderen Menschen, was sich wiederum positiv auf das Lebensgefühl und die Lebensqualität auswirkt.

Beim Streicheln der Hunde und beim Verteilen von Leckerchen erleben die Seniorinnen und Senioren Glücksmomente und sie entspannen sich. Tägliche Routine und Gleichförmigkeit werden unterbrochen und dadurch entstehen neue, positive Eindrücke.

Therapiehunde tragen so zu einem ausgeglichenen, friedlichen und harmonischen Miteinander bei. Tiergestützte Therapie bzw. tiergestützte Fördermaßnahmen können positiv verändern, lindern und helfen heilen!

📍 Kontakt und Informationen:
www.therapiehunde-deutschland.team
 Telefon: 0911 - 88 40 08

Sabine Beck, freie Journalistin - die.schreiberei@web.de ■

Prospekte & Infos: 09123 / 18 350-0

20 Jahre

ANUBIS®
Tierbestattungen

Wir helfen, wenn Freunde gehen...

TIERBESTATTUNGEN – ein Abschied mit Würde

Eigenes Tierkrematorium in Lauf/Peg. 365 Tage für Sie da!
 Einäscherungen und Erdbestattungen
 Urnen, Särge, Grabsteine, Accessoires

anubis-tierbestattungen.de Industriestr. 22 · 91207 Lauf/Pegnitz

Wir montieren alles aus Holz ...
 von der Hundehütte bis zum Gartenpavillon

Zuverlässig und zu fairen Preisen.
 Ihr Anruf genügt ...

Wir erstellen gerne ein unverbindliches Angebot für Ihr Bauvorhaben.

HOLZMONTAGE-SERVICE

Der Holzbock

THOMAS EINSIEDEL

Richtweg 59
 90530 Wendelstein
 Tel.+Fax 091 29/28 77 61



Tierschutzverein-Noris e.V.

Katzen und Hunde als Fundtiere

Der Mikrochip- das sichere Identifikationssystem bei Haustieren.

Gestatten, dass ich mich vorstelle, ich bin 276 096 900 118 463. Natürlich heiÙe ich in Wirklichkeit Florian und bin nicht nur eine Nummer, nur viele meiner Artgenossen heiÙen eben auch so.

Sollte ich also einmal ausbüxen und streunen, oder anderweitig abhanden kommen, ins Tierheim gebracht, oder von einer fremden Familie aufgenommen werden, kennt man mich dort natürlich nicht und mein Miauen oder mein Bellen kann auch keiner übersetzen. Dr. Doolittle gibt es eben nur im Film. Jedoch meine Transponder - Nummer macht mich einmalig, verwechslungsfrei und sagt viel über mich und mein Zuhause aus. Über diese Nummer kann ein Tierheim, ein Tierschutzverein oder ein Tierarzt relativ schnell ermitteln, wo ich eigentlich hingehöre und mein Frauchen oder Herrchen verständigen.



Kater Florian

FINDEFIX und TASSO haben sich zum Ziel gesetzt, sowohl entlaufenen, als auch gefundenen Tieren und deren Haltern zu helfen. Die Meldung wird in der Regel durch den Tierarzt vorgenommen, der den Chip setzt, dieses sollte aber vom Halter in jedem Falle und zur Sicherheit hinterfragt werden.

Bei dem Fundtier wird von einem gewissenhaften Tierarzt, bzw. Vertreter eines Tierheimes in der Regel der ganze Vorderbereich, sowohl die linke Seite als auch die rechte Vorderseite des Fundtieres mit einem Lesegerät nach einem Mikrochip abgesucht und soweit dieser vorhanden ist vom Gerät auch gemeldet. Zeigt das Lesegerät nach einem Piepton die 15-stellige Transponder Nummer an, wird die Tierschutzorganisation oder der Tierarzt

sehr schnell über das Zentralregister Frauchen oder Herrchen in Erfahrung bringen und informieren können, dass der Ausreißer wieder gefunden wurde. Also ein Fall mit Happy End. Viele verloren gegangene Haustiere kamen so durch die registrierte Transponder Nummer wieder nach Hause.

Was ist denn aber nun ein Mikrochip bzw. Transponder und wie funktioniert dieser?

Nun bei dem sehr kleinen elektronischen Chip, den ich unter der Haut trage, handelt es sich um einen energielosen Transponder. Das heißt, der Chip verfügt über keine Energiequelle. Er besteht aus einem passiven Elektronikteil sowie einer Antennenspule und ist von einer gewebeverträglichen Biokapsel umgeben.

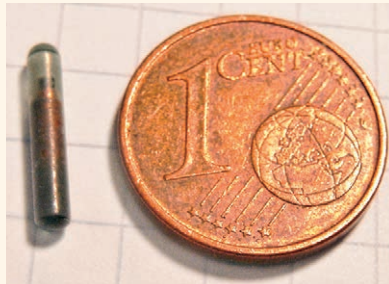

Transponder

© Tierschutzverein-Noris e.V.

Wird er von einem Lesegerät angestrahlt, reflektiert er automatisch den einprogrammierten 15 - stelligen Nummerncode. Mittlerweile sind die Transponder der verschiedenen Hersteller genormt, entsprechen den ISO - Standard 11784 und werden von den handelsüblichen Lesegeräten erkannt.

Man hört manchmal, dass sich mit der Zeit der Transponder unter der Haut verschieben (wandern) kann. Das ist zwar möglich, kommt aber relativ selten vor und ist kein Grund auf den Mikrochip zu verzichten. Der kleiner als ein Reiskorn große Chip wird mit einer sterilen Einwegspritze in die linke Nackenseite (international normierte Stelle) injiziert. Dazu bedarf es keiner Betäubung. Dieses ist in der Regel durch die besonders scharf geschliffene Nadel völlig schmerzfrei.



© Tierschutzverein-Noris e.V.

Chip-Spritze

Auf was ist zu achten?

Der 15- stellige Code des Transponders als auch die Tierbesitzerdaten müssen nach dem Setzen in einer international vernetzten Datenbank registriert werden. Dieses darf auf keinen Fall vergessen werden, denn der Chip alleine bzw. die Chip - Nummer, steht sonst nicht in Bezug zu den Halterdaten. Zu empfehlen ist hier die Registrierung bei den ehrenamtlich wirkenden Organisationen FINDEFIX des Deutschen Tierschutzbundes oder bei TASSO.

Der Transponder, ein fortschrittliches Identifikationssystem.

Der Vorteil der Chip - Kennzeichnung gegenüber einer Tätowierung besteht auch darin, dass eine Transponder Nummer nicht verblassen kann und durch die 15 - stelligen Nummer eindeutig ist. Das Ausstatten seines Tieres mit einem Chip ist nicht teuer. Die Kosten hierfür sind in der Regel geringer als die der jährlichen Impfung und fallen nur einmalig an.

Nachteilig ist es, das ein Finder nicht sofort erkennen kann, ob das Fundtier gechipt ist, denn der Transponder unter der Haut ist für ihn unsichtbar und nur manchmal zu ertasten. Wer also ganz sicher gehen will, kann sein Tier sowohl chipen als auch tätowieren lassen.

Weiterhin ist die Chip Nummer oder die Tätowierungs - Nummer im EU - Heimtierausweis hinterlegt und bei Grenzübertritt erforderlich.



© Tierschutzverein-Noris e.V.

Heimtierausweis

Also jeder gewissenhafte Haustierbesitzer sollte sein Haustier mit einem Mikrochip versehen lassen und damit die Chancen vergrößern, dass er im Falle eines Abhandenkommens seinen Liebling schnell wieder in die Arme schließen kann.

Gechipt werden sollte jeder Hund, alle Freigängerkatzen sowohl auch Wohnungskatzen, auch die können mal ausbüxen und nicht wieder nach Hause finden.

Heli Ditterich, Tierschutzlehrerin ■

Tierheim Feucht

Frieda sagt Danke!



Zuhause gefunden: Perserkatze Frieda

Hurra! Unsere bildhübsche und verschmuste Frieda, die sich partout nicht bürsten lassen will und die deshalb schon ziemlich lange im Tierheim gewartet hat, hat ein Zuhause bei mutigen Menschen gefunden, die ihr mit Geduld und Liebe das Bürsten beibringen wollen. Frieda gefällt es dort sehr gut, und wir drücken die Daumen!

Herbert Sauerer ■



FACHTIERARZTPRAXIS
M. HEIDEN

Fachtierarzt für Kleintiere | Zusatzbezeichnung Heimtier / Kleinsäuger | GPCert SAM

Johann-Höllfritsch-Straße 41
90530 Wendelstein

Telefon 091 29 / 9 07 53 95
Fax 091 29 / 9 07 53 97

kontakt@kleintierpraxis-heiden.de
www.kleintierpraxis-heiden.de

- ⊗ Impfungen & Vorsorge
- ⊗ Ultraschall, Endoskopie
- ⊗ Chirurgie, Laserchirurgie
- ⊗ Behandlung von Zahnerkrankungen
- ⊗ Labor vor Ort
- ⊗ stationäre Unterbringung

Mo. Di. Do. Fr. 10 - 12 Uhr & 14.30 - 18.30 Uhr · Mi. 10 - 12 Uhr · OP-Termine nach Vereinbarung

Blace, Trixie und Max ...

wir suchen ein neues Zuhause.

Mischlingshündin Blace



Blace ist zwei Jahre alt. Im Betragen verdient sie Höchstnoten, denn sie verhält sich meist vorbildlich, ist stubenrein, kann für kurze Zeit alleine bleiben, kennt Autofahren und läuft brav an der Leine.

Trotzdem ist unsere Schöne kein Hund für Anfänger oder Familien mit Kindern, denn sie hat sehr viel Kraft und Energie, die sie manchmal noch nicht ganz zu kontrollieren weiß. Man sollte es nicht glauben, aber diese optisch beeindruckende Hündin erschrickt leicht und ist öfter unsicher. Besonders lautstarke Artgenossen mag sie überhaupt nicht. Sie neigt auch dazu, ihr Spielzeug und Futter gegenüber Artgenossen zu verteidigen. Deshalb suchen wir für Blace Menschen mit Hundeerfahrung, die ihr Sicherheit und feste Strukturen geben. Dann wird Blace bald eine tolle und treue Begleiterin für ihre unternehmungslustigen Menschen sein! ■

Blace ist zwei Jahre alt. Im Betragen verdient sie Höchstnoten, denn sie verhält sich meist vorbildlich, ist stubenrein, kann für kurze Zeit alleine bleiben, kennt Autofahren und läuft brav an der Leine.

Katzendame Trixie



Die elfjährige Trixie mit ihrer ausgefallenen Fellzeichnung in Schildpatt, also schwarz-rot, ist leider sehr zurückhaltend mit Sympathiebekundungen.

Dabei ist sie gar nicht abgeneigt, gestreichelt zu werden, sie zeigt es nur nicht so offen. Man muss sie „lesen“ können. Trixie wartet immer noch auf den einen Menschen, der zu ihr passt und bei dem sie sich wohlfühlt.

Trixie war schon einmal vermittelt, aber da hat die Chemie nicht gepasst. Trixie möchte sich ihren Herzensmenschen eben selbst aussuchen!

Wir wissen leider nicht viel über die Vergangenheit von Trixie, nur so viel, dass sie nach einem Todesfall einfach auf die Straße gesetzt wurde und sich dann dort durchschlagen musste, bis sich ein Tierfreund erbarmte und sie ins Tierheim brachte. Nach einer längeren Eingewöhnung sollte Trixie in den Genuss eines sicheren Freigangs kommen. ■

Kaninchen Max



Max hat einen rötlich-wildfarbenen Pelz und wunderschöne große, feste und wohlgeformte Ohren. Und diese Wimpern! Max ist kein Zwergkaninchen, sondern ein „richtiges“, großes Kaninchen.

Er ist zwei Jahre alt. Max ist, wie viele „große“ Kaninchen, ein ganz lieber und friedlicher Bub. Er ist nicht so leicht aus der Ruhe zu bringen. Wenn man mit Max spricht, schaut er einen mit seinen klugen und lieben Augen an und dreht die Ohren her, sodass man überzeugt ist, dass er jedes Wort versteht.

Max möchte unbedingt eine Artgenossin als Partnerin, und bestimmt wird er ihr gegenüber der perfekte Gentleman sein. Max würde sich gut für die Außenhaltung eignen, und jetzt im Frühsommer ist der ideale Zeitpunkt für einen Umzug nach draußen – in ein großes, gesichertes Gehege mit einer isolierten Schutzhütte, wo Max nach Herzenslust herumhoppeln kann. ■



Tierhilfe Franken e.V.

Die irre Geschichte einer Internethundebestellung aus der Ukraine



Seit mehreren Wochen und Monaten werden aus bereits hinsichtlich bekannten Gründen Hunde von Internetbestellungen massenweise aus aller Welt, auch aus Drittländern, nach Deutschland verfrachtet.

Das Verwerfliche daran ist, dass in keinster Weise darauf geachtet wird, ob Mensch und Tier zusammen harmonieren und das vorhandene Umfeld passend ist. Auch mit auftretenden Problemen, egal welcher Art, werden die neuen Hundehalter alleine gelassen. Die Käufer erwarten zudem einen normalen, alltagstauglichen Hund und können selten damit umgehen, wenn sie lange Zeit Geduld, Umsicht und Einfühlungsvermögen aufbringen müssen.

Wenn ein Tier in einem riesigen Shelter mit hunderten von Hunden geboren wurde und noch nichts anderes kennenlernen durfte, ist die Katastrophe oft vorprogrammiert. Gerade dann, wenn es diesbezüglich zu unwissenden und ahnungslosen Menschen kommt.



So begann auch diese unseriöse Vermittlung und die schwere Reise des kleinen Mostie. Nach einer endlosen Fahrt von über 1700 km, wurde Mostie im März bis Bordsteinkante in einem unscheinbaren Kombi an seinen neuen Besitzer geliefert. Schnell waren die wenigen Papiere übergeben, der Kaufpreis von 400 Euro in bar vom Verkäufer kassiert.

Vollkommen verängstigt und gestresst und vom Fluchtimpuls geleitet ist der Hund seinem neuen Halter bereits nach 3 Stunden entkommen. Vier Tage später wandte sich der Besitzer an die Tierhilfe Franken e.V., um sich deren Hundefalle auszuleihen. Immer wieder wurde der Vierbeiner in einem Umkreis von 5 km gesehen, konnte aber nicht gesichert werden. Schnell hatte sich der Vorfall in der Gemeinde herumgesprochen, sodass Spaziergänger und Ortsansässige immer wieder Meldung machten, wann und wo der verhuschte Rüde gesichtet wurde. Der Verein war täglich vor Ort, um die Falle mit Lockstoffen zu bestücken, da der Käufer kaum mehr Bereitschaft zeigte, sich einzubringen.

Dankenswerter Weise richteten verschiedene Tierfreunde Futterstellen auf ihren Grundstücken ein, damit Mostie nicht weiterzog und im Areal blieb. Dennoch war der Ausreißer nur noch Haut und Knochen. Lange hätte er es sicher nicht mehr geschafft, war die einhellige Meinung.

Nach knapp vier Wochen, kurz vor Mitternacht der erlösende Anruf. Mostie war in einen Garten geraten, konnte in Gewahrsam genommen werden und wurde von einem Vorstandsmitglied ins Tierhilfe Franken-Haus nach Betzenstein in die Quarantäne gebracht.

Der Besitzer wurde informiert. Das Interesse am Hund war im Blick auf die Umstände und Aufwendungen stark gesunken.

Trotz all unserer Anstrengungen war der uneinsichtige Käufer nicht bereit, Mostie unentgeltlich der Tierhilfe Franken zu übereignen, da er ihn „wieder verticken wollte“. So gab der Verein das Geforderte gegen Übergabe von Impfausweis und Kaufvertrag.

Nach Überprüfung wurde festgestellt, dass Mostie nicht ordnungsgemäß eingeführt wurde, auch waren die Einfuhrpapiere unvollständig und zweifelhaft. Daher kam man nicht umhin, eine Blutuntersuchung und auch eine Titerbestimmung vornehmen zu lassen. Nachdem dies abgeschlossen ist, sucht der einjährige Hundebube ein passendes Zuhause.

Mostie ist ein Seelchen von einem Hund, lebt zurzeit bei einer sehr erfahrenen Pflegefamilie mit anderen Hunden zusammen und lernt buchstäblich das Leben.

Carmen Baur ■

Tierhilfe Franken e.V.

Jippieh – Ei Jey, Jippieh – Ei Joo

Santano war ein Kraftpaket und durchaus beim Gassigehen eine gewisse Herausforderung. Somit sind wir sehr zufrieden und erleichtert für unseren kernigen Knuddelbär, die richtigen Menschen gefunden zu haben.

Carmen Baur ■

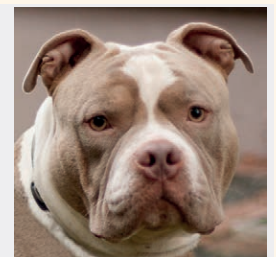



Tierhilfe Franken e.V.

Bausteinhundl und Bausteinkatz

Jetzt auch in Wendelstein: Christinas Gewächshäusla, Sorgwiesen 10, Tel. 09129-4321

Mit einem Bausteinhundl oder -katz der Tierhilfe Franken e.V. vierfach Freude schenken: Ihnen selbst, Ihren Liebsten, unseren Tieren und auch uns. Mit nur 10 Euro tun Sie somit nicht nur ein tierisch gutes Werk für unsere Vierbeiner, sondern helfen uns bei der Finanzierung unserer täglichen Aufgaben und auch den Unterhalt unseres Tierhilfehauses zu bestreiten. Ein Bausteinhundl bzw. eine Bausteinkatz trägt ein Schildchen um den Hals, auf dem der Sinn und Zweck dieser Aktion erklärt wird.

Bauen Sie mit an einer stabilen Zukunft für die uns anvertrauten Tiere. Werden Sie Bausteinbesitzer/in! Herzlichen Dank!

Carmen Baur ■



Leserbrief

ULI vermisst

Vermisster Kater ULI seit dem 09.04.2021 - Herpersdorf

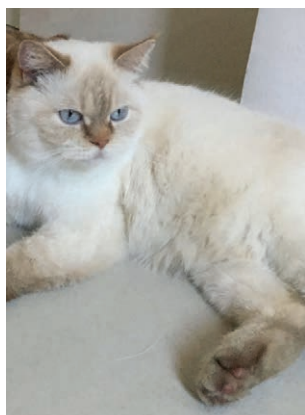

Unser geliebter Kater Uli ist spurlos am Freitag, den 09.04.2021, ab 15 Uhr, praktisch vor der Haustüre, Latenestraße in Herpersdorf verschwunden.

Uli ist ein Britisch Kurzhaar Kater, hat ein weißes, hell creme farbiges Fell und blaue Augen. Er hat einen sehr kleinen Bewegungsradius, nach 10-20 Minuten kam er entweder zur Haustür oder in Garten. Wir vermuten, dass ihn jemand mit Absicht oder aus Versehen (Sprung ins Auto) mitgenommen haben könnte.

Wir suchen Uli noch immer, bitte helfen Sie uns!
Finderlohn 600€ – Tel. 0178/831 60 94

Silke Dlugosch ■

Tierhilfe Franken e.V. stellt vor ...

Bubi Jo (7 Jahre)

Bubi Jo hatte Glück im Unglück und einen Schutzengel vom 1. FCN, Herrn Johannes Geis.

Bubi Jo ist ein süßer kleiner Hundemann, der als Fundhund zu uns kam. Das putzige Kerlchen hat ein sehr aufgeschlossenes, liebenswertes Wesen und wünscht sich nun sehnlichst ein neues behütetes Zuhause. Mit anderen Hunden versteht er sich gut. Er läuft prima an der Leine und fährt problemlos im Auto mit. „Er ist so ein reizender, goldiger Bube“, sein Pflegefrauen überschlägt sich geradezu vor Begeisterung.



Fräulein Flocke (4 J./kastr.)

Der Name ist Programm. Das hübsche Fräulein Flocke ist ein liebezendes Wesen.

Sie hat ihr wunderbares Frauchen durch Krankheit verloren und wurde Gott sei Dank von der Nachbarin aufgenommen und betreut. Leider kann sie aus Altersgründen die Süße nicht behalten und so sucht Fräulein Flocke ein neues Zuhause. Die hübsche Hündin ist am Anfang eher zurückhaltend gegenüber fremden Menschen, versteht sich jedoch sehr gut mit Artgenossen. Hat sie einmal Vertrauen gefunden, kann sie frei laufen und auch alleine bleiben. Das Autofahren wird im Moment noch geübt.



Miss Amy (1 Jahr)

Miss Amy ist eine sehr intelligente, an allem interessierte Hundelady, die weiß was sie will und gerne im Mittelpunkt stehen möchte.

Diese Aufmerksamkeit fordert sie dann auch mal überschwänglich ein. Nach ein paar Schmuseinheiten ist für sie die Welt aber dann wieder in Ordnung. Wichtig sind für das Mädel Auslastung und genügend Beschäftigung für den Kopf. Mit Intelligenz-, Such- und Schnüffelspielen wird man ihrem Wesen gerecht, Langeweile macht sie unzufrieden und etwas mürrisch. Fremde Dinge verunsichern sie ab und an, mit dem richtigen Fingerspitzengefühl ist die Hündin jedoch leicht zu lenken. Miss Amy sucht ein Zuhause bei Menschen mit Durchsetzungsvermögen und der Zeit sich mit ihr zu beschäftigen. Mit ihren Artgenossen hat sie zwar keine Probleme, aber in ihrem Heim möchte sie die alleinige Prinzessin sein.

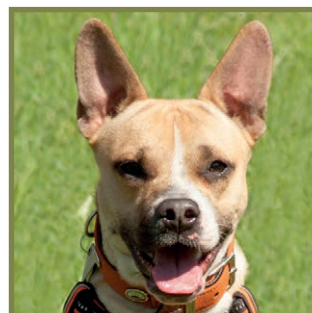

Tierhilfe Franken e.V., Neunkirchener Str. 51, 91207 Lauf

Tel.: 09151/82690 oder 0911/7849608 oder 09244/9823166
www.tierhilfe-franken.de info@tierhilfe-franken.de

Spendenkonto: IBAN: DE60 7605 0101 0005 4970 11
Sparkasse Nürnberg BLZ 760 501 01 Konto-Nr. 549 7011

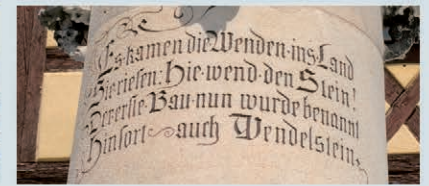

Erster Bürgermeister Werner Langhans berichtet aus dem Wendelsteiner Rathaus

Liebe Mitbürgerinnen und Mitbürger,

viele Wendelsteiner Hausärzte führen PCR-Tests und Schnelltests durch. Ebenso haben die „Wendelstein-Apotheke“ am Marktplatz und die „St. Georgs-Apotheke“ in der Querstraße jeweils eine Schnelltest-Station eingerichtet.

Schnelltests auch am Sonntag

Seit Anfang Mai betreiben die Malteser eine Test-Station in der Waldhalle (ehemalige Gaststätte, barrierefreier Eingang über Foyer). Dort werden kostenfrei Schnelltests durchgeführt. Die Teststrecke hat jeden Sonntag von 10 bis 13 Uhr geöffnet. Eine vorherige Anmeldung ist nicht erforderlich. Mitzubringen ist der Personalausweis oder Reisepass. Besucher der Teststation müssen eine FFP2-Maske tragen. Die getesteten Personen bekommen 20 Minuten nach Durchführungen des POC Antigentest ihr Ergebnis überreicht.

Juraleitung P 53

Die Wendelsteiner Arbeitsgruppe „Stromtrasse“, in der fachlich kompetente und sachorientierte Bürger aus Parteien, Verbänden und der Kommunalpolitik vertreten sind, lehnt die vorgeschlagene Trassenführung bei Kleinschwarzenlohe entschieden ab. Die für das Raumordnungsverfahren vorgeschlagene Variante würde, von Katzwang kommend, an der Bestandstrasse entlang laufen und südlich von Kornburg die A 6 kreuzen. Hier trifft die Leitung bei Kleinschwarzenlohe auf Wendelsteiner Gemeindegebiet. Der im Landesentwicklungsplan vorgesehene Mindestabstand zum Innenbereich von 400 m wird an dieser Stelle erheblich unterschritten. Die geplante Streckenführung lehnen wir in diesem Bereich entschieden ab, da dem Schutzgut Mensch nicht ausreichend Rechnung getragen wird.

ICE-Instandhaltungswerk

Die Deutsche Bahn untersucht derzeit mehrere Flächen in und um Nürnberg, um ein neues ICE-Instandhaltungswerk zu errichten. Als mögliche Standorte (von 9 Alternativen) gelten das ehemalige Heeresmunitionslager Feucht (MUNA) und ein Bereich südlich davon. Ich persönlich bin gegen Standorte, bei denen Wendelsteiner Interessen beeinträchtigt werden.

BÜRGERinfoPORTAL

Zu den öffentlichen Sitzungen des Marktgemeinderats und seiner Ausschüsse finden Sie im „Bürgerinfoportal“ umfangreiche Informationen, wie die Sitzungstermine (Sitzungskalender), Tagesordnungen, Sitzungsvorlagen und Sitzungsprotokolle.

- ▶ Die jeweilige Tagesordnung der öffentlichen Sitzung wird am Freitagnachmittag vor dem Sitzungstermin bekanntgegeben.
- ▶ Die Sitzungsprotokolle der öffentlichen Sitzungen werden nach der Genehmigung durch das zuständige Gremium ins Bürgerinfoportal eingestellt.

www.buergerinfo.mgr-wendelstein.de

Wohngebiet wird erschlossen

Im Gemeindegebiet laufen derzeit sehr viel gemeindliche Baumaßnahmen. An verschiedenen Stellen werden abschnittsweise die Gehwege saniert. Der Kanalbau im neuen Wohnbaugelände Sorg ist abgeschlossen. Die Straßenerschließung wird vorbereitet. In den nächsten Wochen wird die entlang des Bierweges erforderliche Lärmschutzwand aufgestellt. Nachdem die nicht ganz einfache Kanalsanierung in der Schwanderstraße in Großschwarzenlohe abgeschlossen ist, bekommt die Straße noch eine Frischzellenkur. Die Altortsanierung in der Mühlestraße in Wendelstein geht planmäßig voran.

Abwasserpumpwerk in Sperberslohe

Zum abwassertechnischen Anschluss von Sperberslohe an die Verbandskläranlage wird derzeit das Pumpwerk in Sperberslohe gebaut. Mit dem Bau der Druckleitung entlang der Staatsstraße von Sperberslohe nach Wendelstein wurde ebenfalls begonnen.

Inzidenzwert sinkt

Mitte Mai ist der Inzidenzwert im Landkreis Roth erstmals seit langem wieder unter den Wert von 100 gefallen. Ich hoffe, dass er bald auch die 50er-Marke unterschreitet. Dadurch ergeben sich in vielen Bereichen weitere Öffnungsperspektiven und Erleichterungen. Alle warten darauf, dass wieder etwas „Normalität“ in unser Leben einkehren kann.

Bleiben Sie gesund und zuversichtlich!

Herzlichst
Ihr

Werner Langhans
Erster Bürgermeister ■

Markt Wendelstein

Absage der Kirchweihen in Sorg, Großschwarzenlohe, Raubersried und Wendelstein

Aufgrund der „Bundesnotbremse“ können bis 30. Juni keine Veranstaltungen stattfinden.

Aufgrund der aktuellen Regelungen (Bundesnotbremse) können bis 30. Juni keine Veranstaltungen stattfinden. Davon sind auch die Kirchweihen in Sorg, Großschwarzenlohe, Raubersried und Wendelstein betroffen. Die Kirchweihen in Röthenbach b. St. W., in Kleinschwarzenlohe und Neuses stehen unter schlechten Vorzeichen.

„Ob die Kirchweihen im Sommer wieder möglich sein werden, lässt sich derzeit noch nicht sagen. Insbesondere der Festzeltbetrieb ist äußerst fraglich. Wie und in welchem Umfang gefeiert werden kann, werden die künftigen Corona-Regelungen zeigen“ so Bürgermeister Werner Langhans.

Katharina Polster, Bürgermeisteramt ■

Neues ICE-Instandhaltungswerk in der Metropolregion Nürnberg

Die Deutsche Bahn untersucht derzeit mehrere Flächen in und um Nürnberg, um ein neues ICE-Instandhaltungswerk zu errichten. Als mögliche Standorte (von 9 Alternativen) gelten das ehemalige Heeresmunitionslager Feucht (MUNA) und ein Bereich südlich davon.

Bürgermeister Werner Langhans hat bereits in der Sitzung des Bau-, Umwelt- und Nachhaltigkeitsausschusses (BUNA) am 15.04.2021 deutlich gemacht, dass er sich hinsichtlich des geplanten ICE-Werks gegen jeden Standort aussprechen wird, bei dem Wendelsteiner Interessen berührt sind.

Der Marktgemeinderat wurde am 05.05.2021 über eine Videokonferenz durch den Projektleiter der DB sowie den Qualitätsbeauftragten des DB-Konzerns für den Freistaat Bayern über den Planungsstand informiert. Hierbei wurde deutlich, dass ein Standort südlich der MUNA Feucht auf breiter Basis abgelehnt wird, da das Werk viel zu nah an die Wohnbebauung von Röthenbach / St. Wolfgang heranreichen würde.

Auch der Standort MUNA Feucht wird derzeit abgelehnt, zumal völlig unklar ist, ob eine – an sich wünschenswerte und längst überfällige – Entmunitionierung des MUNA-Geländes möglich wäre. Im Ergebnis muss dem Schutzgut Mensch bei jeder der betrachteten Varianten höchste Priorität zukommen.

Norbert Wieser, Leiter Bürgermeisterei und stv. Geschäftsleiter ■

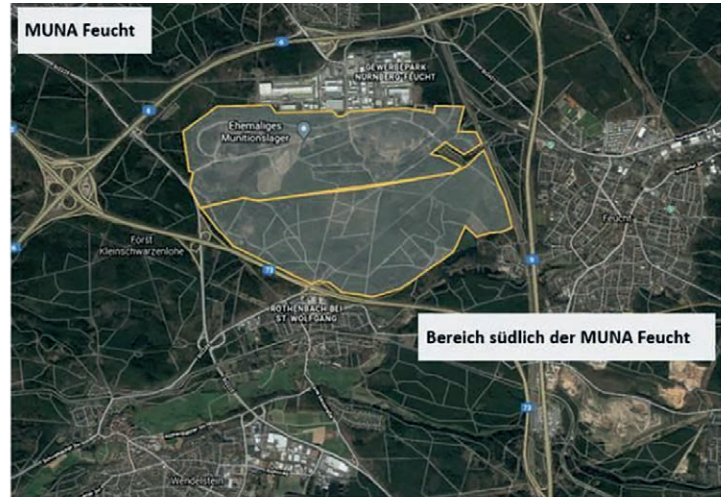

Alle Beiträge zum geplanten ICE-Werk zum lesen und kommentieren unter www.meier-magazin.de/tags/ice-werk



Bündnis 90 / Die Grünen - Ortsverband Wendelstein

Wir berichten wie gewohnt in Auszügen aus dem öffentlichen Teil der Sitzungen des Marktgemeinderates und der Ausschüsse.

Am 30. April 2021 tagte coronabedingt der Haupt- und Finanzausschuss (HFA) statt des Marktgemeinderats.

Neue Waldhallen

Der **Flächennutzungsplan**, der die Errichtung von zwei Hallen in Kleinschwarzenlohe auf der grünen Wiese ermöglichen soll, wurde gegen die Stimme der GRÜNEN beschlossen. Keine Rede war mehr davon, die Bürger mitzunehmen, einzubinden in die Entscheidungsfindung. Die Bürger dürfen – während der kommenden Verfahrensschritte – Einwände im Rahmen der Auslegung erheben. Wir Grünen hätten uns schon im Vorfeld der Entscheidungen die Einbeziehung der Bürger vor Ort gewünscht.

Der **Bebauungsplan**, der die Details der Ausnutzung des Grundstücks regeln soll, wurde gegen die Stimmen von SPD und GRÜNEN beschlossen. Der wiederholte Hinweis, dass selbst der beauftragte Architekt nicht weiß, wie 300 oder gar 400 Menschen am Ende der Veranstaltung vom Mittelweg auf einmal wegkommen sollen, beeindruckt die Mehrheit im Ausschuss nicht. Auch hier dürfen Bürger Einwände nur im Rahmen der Auslegung erheben. Der Antrag der GRÜNEN Fraktion, ein **Verkehrskonzept** in Auftrag zu geben, um das Problem zumindest zu diskutieren, stand aufgrund einer Entscheidung des Bürgermeisters wieder nicht auf der Tagesordnung. Marktgemeinderat Mändl hat zum wiederholten Mal darauf hingewiesen, dass eine Fortführung des Mittelwegs Richtung Schwander Straße städtebaulich keine Option ist – dem hat keiner der Anwesenden widersprochen.

Umbau Stromtrasse

Zur **Stromtrasse P53** wurde erläutert, dass es eine tolle Zusammenarbeit in der „Arbeitsgemeinschaft“ gäbe. Dass TenneT mit der Entscheidung, die bestehende Stromtrasse in Kleinschwarzenlohe nicht etwa zurückzubauen, sondern aufzurüsten, die Empfehlung des Arbeitskreises ignoriert, wurde nicht thematisiert. Auch nicht, dass die Gemeinde die neue Kindertagesstätte in Kleinschwarzenlohe innerhalb des eigentlich einzuhaltenen Mindestabstandes errichtet hat. Marktgemeinderätin Töllner regte von Ihrem Zuschauerplatz aus erfolglos an, dass sich der Marktgemeinderat geschlossen mit einer Resolution gegen die Aufrüstung der Trasse in Kleinschwarzenlohe aussprechen sollte. Den entsprechenden Antrag der GRÜNEN Fraktion hat der Bürgermeister nicht auf die Tagesordnung genommen.

Möglicher Standort für ein ICE-Werk auf Wendelsteiner Gebiet

Kein Thema waren die Pläne der Deutschen Bahn, ein **ICE Ausbesserungswerk auf Gemeindegrund** (ehemaliges MUNA Gelände oder südlich davon) zu errichten. Weder der geplante Eingriff in den Bannwald



v. l.: die Marktgemeinderäte B. Czerwenka, E. Kühnlein, M. Mändl und C. Töllner bei der Demonstration gegen die Aufrüstung der P53 Trasse durch Kleinschwarzenlohe.

noch die zu erwartende Lärmbelästigung wurden thematisiert. Den entsprechenden Antrag der GRÜNEN Fraktion, nach dem sich der Marktgemeinderat gegen das Werk im Bannwald positionieren möge, hat der Bürgermeister nicht auf die Tagesordnung genommen.

Abschließend erfolgte dann eine persönliche Erklärung des Bürgermeisters Langhans zu dem von der Presse sogenannten **Impfskandal**. Er verwies auf einen ausführlichen Bericht des Kämmers und des zweiten Bürgermeisters Milde (CSU) sowie eine Stellungnahme von deren Anwalt. Damit sei die Sache für ihn als ersten Bürgermeister erledigt. Kein Wort verlor er darüber, dass er selbst in der Öffentlichkeit von zwei zusätzlich geimpften Personen gesprochen hatte, tatsächlich aber mindestens sechs zusätzlich geimpft worden sind. Auch von der Rüge für Herrn Zeltner, der seine über 80-jährigen Eltern zum Impfen geholt hatte, wich er nicht ab. Dem zweiten Bürgermeister Milde (CSU), der vier Personen, über deren Identität er schweigt, zum Impfen geholt hat, sprach er hingegen keine Rüge aus. Wie so oft – Transparenz geht anders.

Weil wir hier leben.

Martin Mändl, Fraktionssprecher BÜNDNIS90/DIEGRÜNEN in Marktgemeinderat Wendelstein ■



Stadtrat Harald Dix berichtet aus dem Nürnberger Rathaus

Stromtrasse P53 - der Widerstand muss weitergehen

Der geplante Ersatzneubau der Juraleitung bewegt nach wie vor die Region. Geplant ist, die bereits bestehende Leitung im Zuge des geplanten Neubaus durch eine 380-KV-Höchstspannungsleitung zu ersetzen. Diese soll auch durch die Orte Katzwang, Kleinschwarzenlohe und Kornburg führen

Der von TenneT bevorzugte Trassenverlauf unterschreitet zwischen Kleinschwarzenlohe und Kornburg, aber auch in Katzwang, den empfohlenen Abstand von 400 Metern jedoch erheblich. Große Teile der Wohnbebauung im Süden von Kornburg und im Norden von Kleinschwarzenlohe liegen den Planungen zufolge deutlich näher an der Trasse.

Wir fordern die Offenlegung der Gründe für die Aufnahme bzw. Nicht-Aufnahme konkreter Streckenabschnitte mit Blick auf die Schutzgüter Mensch und Natur. Der Gesundheitsschutz der Bürgerinnen und Bürger steht für uns an oberster Stelle. Wir fordern die Bayerische Staatsregierung deshalb auf, im Landesentwicklungsprogramm verbindliche Mindestabstände zur Wohnbebauung für oberirdische Stromleitungen sowie Erdverkabelung festzuschreiben.

Deshalb haben am 8. Mai 2021 über 400 Menschen in Kornburg gegen diesen Trassenverlauf demonstriert. Dafür herzlichen Dank für ihre Teilnahme, sei es aus Kornburg, Katzwang, Moorenbrunn, Schwabach und aus dem ganzen Landkreis Roth.

SPD Kornburg

Auf vier Pfoten in Kornburg unterwegs

„Ein Leben ohne Hunde ist möglich, aber sinnlos!“ (frei nach Lorient)

Hunde begleiten mich seit Kindesbeinen an und so gehören sie für mich zum Leben dazu. Die Fellnasen wirken sich positiv auf unsere Gesundheit aus, sie tun dem Körper und der Seele gut. Viele Menschen haben sich in Zeiten der Einschränkungen, ausgelöst durch die Pandemie, einen Hund zugelegt. Unsere wunderbare grüne Landschaft rund um Kornburg bietet ideale Möglichkeiten für ausgedehnte Gassirunden.

Wir, von der SPD Kornburg, sind in letzter Zeit vermehrt auf Hundehaufen angesprochen worden, die auf Gehwegen sowie auf Grün- und landwirtschaftlich genutzten Flächen hinterlassen werden. Im Übrigen wurde uns auch berichtet, dass bedauerlicherweise freilaufende Hunde Wildtiere stören, die dadurch in ihrem Lebensraum in teilweise gefährliche Stressreaktionen geraten (dazu in der nächsten Ausgabe mehr). Um die Verschmutzungen in Kornburg zu minimieren, dachten wir zunächst an Hundestationen mit Kotbeuteln und Abfalleimern an den beliebten Gassirunden. Die Satzung der Stadt Nürnberg schreibt jedoch vor, dass diese nur auf städtischen Grünflächen aufgestellt werden dürfen. Von solchen Hundestationen haben wir in Kornburg leider nur zwei, die regelmäßig dankenswerterweise von engagierten Bürger*innen ehrenamtlich geleert werden.

Die SPD Kornburg möchten hier auch einen Beitrag zur Problemlösung leisten und stellt kostenlose Hundekotbeutel für alle Hundehalter*innen zur Verfügung. Diese können Sie nach Bedarf im Eingangsbereich des ehemaligen Kornburger Rathauses (Bürgertreff/Apotheke) zu den üblichen Öffnungszeiten abholen. Wir würden uns sehr freuen, wenn man aufeinander Rücksicht nimmt und auf Gehwegen und landwirtschaftlich genutzten Flächen die Hundekotbeutel fleißig zum Einsatz kommen werden!



Demo in Kornburg am 8. Mai 2021 © dix

Wie geht es weiter?

TenneT hat die Unterlagen zum Raumordnungsverfahren digital bei der zuständigen Behörde, der Regierung von der Oberpfalz, eingereicht. Jetzt kommt die Akte in Papierform zu uns nach Nürnberg. Es gibt drei komplette Plansätze. Ein Satz wird im Dienstleistungscenter Bau in der Lorenzer Straße zugänglich sein, die anderen beiden Sätze voraussichtlich in Kornburg/Katzwang und Moorenbrunn. Die Akte zur P53 Trasse mit Details zum Verfahren sowie Unterlagen und Anhänge kann auch digital eingesehen werden unter: www.meier-magazin.de/link/82

Einwendungen müssen individuell bis zum 16. Juli 2021 an die Regierung von Mittelfranken in Ansbach per Mail oder Post gesandt werden. Hier ist besonders auf den Schutz der betroffenen Menschen, aber auch auf die Natur hinzuweisen. Weitere Informationen dazu und mögliche Formulierungen für die eigene Betroffenheit werde ich in Kürze auf der Webseite bereitstellen unter: www.kornburg.de

📌 Weitere Informationen zum Raumordnungsverfahren: www.meier-magazin.de/link/82

Bleiben sie gesund,

Ihr Harald Dix, Stadtrat ■

Alle Beiträge zur Stromtrasse P53 zum lesen und kommentieren unter www.meier-magazin.de/tags/stromtrasse



ÖDP beseitigt Müll rund um Kornburg

Müll gehört nicht in die Natur, aber manche Menschen scheinen das nicht zu wissen. Wir haben es uns deshalb zur Aufgabe gemacht, den Unrat um unseren Ort regelmäßig zu beseitigen.

Die ÖDP Kornburg hat am letzten Samstag im April rund um Kornburg den Müll eingesammelt.

Leider sind doch wieder ein Dutzend Säcke voll Unrat zusammengekommen. Darunter war auch eine Elektrokettensäge, die jemand tatsächlich in der freien Natur entsorgt hat.



Müllsammlung in Kornburg

Wir bedanken uns bei den fleißigen Helfern sowie dem Verwaltungsamt Süd und dem Bauhof für die schnelle und kostenlose Entsorgung des eingesammelten Mülls.

Hans Anschütz ■

Ökologischer Blindflug oder Vorbildfunktion

Zeitungsartikel zu kommunalen Mandatsträgern und ihren Fahrzeugen: „Elektrisch oder autolos auf Achse“

Im besagten Artikel im Schwabacher Tagblatt berichten Bürgermeister aus der Region über ihre neuen Fahrzeuge. Der Rother OB Edelhäuser ist demnach mit einem 2,5 Tonnen schweren Fahrzeug und mehr als 400 PS unterwegs. Er fährt den Elektro-SUV nach eigener Aussage der Umwelt zuliebe. Auch der Schwabacher OB Reiß fährt einen 2,5 Tonnen schweren Batterie-Koloss. Außerdem freuen sich die Herren darüber, dass ihre Fahrzeuge subventioniert werden (übrigens mit mehr Geld als ein Hartz-IV-Empfänger im Jahr bekommt).

Beide sind sich nach eigener Aussage ihrer Vorbildfunktion bewusst. Doch sind solche Fahrzeug wirklich vorbildlich? Im Fahrzeug des Rother Bürgermeisters sind 13 Zentner Batterien verbaut. Nicht zuletzt deshalb verursacht sein Auto bereits in der Produktion gigantische Umweltschäden. Und immense Klimaschäden stehen ebenfalls bereits auf dem Konto bevor die Karosse den ersten Kilometer gefahren ist. Wenn jeder Autokäufer diesem Vorbild folgt, dann ist unser Planet in den nächsten drei Jahren definitiv am Ende. Diese Fahrzeuge gehören aus Umwelt- und Klimagesichtspunkten sanktioniert und nicht subventioniert. Wen wundert es da, dass wir in Deutschland gerade in der Mobilität keines unserer Klimaziele erreichen. Und wie soll etwas in unserer Umwelt besser werden, wenn die Vorbilder ökologisch derart neben der Spur sind.

Hans Anschütz ■

SPD Ortsverein Worzeldorf – SPD Stadtrat Dieter Goldmann berichtet

Frischer Wind – Nasser Ahmed wird neuer Chef der SPD Nürnberg

Liebe Bürgerinnen und Bürger,

bei den Wahlen zum Vorsitz der SPD Nürnberg setzte sich Nasser Ahmed mit 126:52 abgegebenen Stimmen gegen seine Mitbewerberin Gabriela Heinrich durch. Ihm zur Seite stehen Kerstin Gardill und Bernd Hampel als stellvertretende Vorsitzende.



Dieter Goldmann und der neue SPD Chef Nasser Ahmed im Schulterschluss

„Es ist mir eine Ehre, zum Vorsitzenden der größten und ältesten Partei Nürnbergs gewählt worden zu sein. Gemeinsam mit dem neuen Vorstand werde ich für Nürnbergs Bürgerinnen und Bürger wichtige Themen wie soziale Gerechtigkeit, Energiewende, Digitalisierung, bezahlbare Mieten und den Mobilitätspakt voranbringen. In unserer Nürnberger SPD will ich einen Erneuerungsprozess der Partei einleiten. Dafür bin ich angetreten und daran werde ich mit dem gesamten Team der SPD Nürnberg arbeiten!“

Die enge und gute Zusammenarbeit zwischen ihm und Stadtrat Dieter Goldmann will der neue SPD-Chef weiter stärken. Beide wollen sich auch um junge Wähler kümmern und sich hier für mehr Klimaschutz in Nürnberg einsetzen.

Das Stadtratstelegramm – der aktuelle Infoservice

Nachfolgend für unsere Bürgerinnen und Bürger wieder mein Stadtratstelegramm mit wichtigen Infos aus den Ausschüssen und Stadtratsitzungen:

- Stadtrat spricht sich gegen die Juraströmleitung aus und prüft juristische Schritte
- Stadtrat beschließt neue Entgeltverordnung im handwerklichen Bereich
- Stadtrat spricht sich mehrheitlich für eine Einzelfallkommission bei strittigen Fällen im Asylrecht aus
- Unter den 17. Deutschen Großstädten belegt Nürnberg bei den niedrigsten Arbeitslosenzahlen den dritten Rang – das ist ein toller Erfolg.
- Im Februar 2021 gab es 4.773 offene Arbeitsstellen
- Tourismus 2020: Rund 1,5 Millionen Übernachtungen (-58%)
- Flughafen 2020: Insgesamt 78 % weniger Flüge
- Messe Nürnberg 2020: insgesamt 33 Messen abgesagt oder verschoben

SPD will kommunales Nachhilfeprogramm für Kinder und Jugendliche

Die SPD-Stadtratsfraktion startet per Antrag eine Initiative zur Schaffung eines kommunalen Nachhilfeprogramms für mehr Bildungsgerechtigkeit in Nürnberg. Damit sollen mögliche Bildungslücken von Kindern und Jugendlichen abgedeckt werden, die aufgrund von Distanzunterricht oder Corona-Maßnahmen entstehen können. Bildungsgerechtigkeit ist eines der wichtigsten Maxime der SPD. Und diese wollen wir mit unserer Initiative ganz konkret herstellen. Wir dürfen nicht zulassen, dass Kinder und Jugendliche abgehängt werden oder zurückbleiben. Deshalb will die SPD kommunale Nachhilfeangebote, die ganz konkret helfen können. Dabei pochen wir auf Tempo, denn es geht dabei um unsere Kinder und die Zeit läuft!

Corona & Schulen: Laut Schulreferentin stehen den Nürnberger Schulen genügend Desinfektions Säulen zur Verfügung, ebenso Luftreinigungsgeräte für schlecht belüftete Klassenzimmer. Für Kinder, die besonders unter der Corona-Situation leiden, werden Stabilisierungskurse angeboten und für Belastungsspitzen stehen Teamlehrkräfte bereit. Außerdem wird ein neues Live-Videosystem vorbereitet, da geplant wird, Teams aufgrund von Sicherheitsbedenken abzuschalten.

In diesem Sinne: Bleiben Sie locker, lassen Sie sich nicht von dem C-Wort ärgern, genießen Sie die warmen Frühlingstage und bleiben Sie gesund,

Ihr Dieter Goldmann

Stadtrat der Stadt Nürnberg & Vorsitzender der SPD Worzeldorf ■



Kath. Pfarramt St. Nikolaus
 Sperbersloher Str. 6, T. 09129 / 4245
www.stnikolauswendelstein.de
 Mail: wendelstein@bistum-eichstaett.de
 Pfr. Michael Kneißl,
 Gemeindefereferentin Gabi Zucker
Pfarrbüro: Mo & Di 14.00 - 17.00;
 Mi & FR 8.00 - 12.30 (Anke Murdfield)

Regelmäßige Gottesdienste:

Samstag 18.00 Uhr Sonntag-Vorabendgottesdienst
Sonntag 10.00 Uhr Sonntägliche Eucharistiefeyer
Mittwoch 9.00 Uhr Hl. Messe
Donnerstag 18.20 Uhr Rosenkranz | **19.00 Uhr** Hl. Messe

Beichtgelegenheit / **seelsorgerliche Aussprache über Sorgen, Hoffnungen, Anliegen:** bitte gern mit Pfr. Kneißl vereinbaren.

Für unsere Kirchen im Pfarrverband gilt: **die Gotteshäuser sind Tag für Tag geöffnet und „frei“ zugänglich** zu Rast und Einkehr, zum Verweilen im Gebet und bei einem „Licht der Hoffnung“. -- **Bei gottesdienstlichen Feiern ist zu beachten:** Die vorgegebenen **Abstände** sind zu wahren; **MundNasenSchutz** / FFP2-Maske ist derzeit durchgehend zu tragen. Bei Krankheitssymptomen oder nach dem Zusammensein mit Erkrankten ist von der Mitfeier Abstand zu nehmen.

Geistliche Treffpunkte – geteiltes Leben **SEI GERN MIT DABEI**

Mo 31.05. 19.00 Uhr Letzte feierliche Maiandacht
Di 01.06. 15.30 Uhr **Haus der Diakonie:** Andacht
Do 03.06. 10.00 Uhr Messfeier zum Hochfest Fronleichnam; anschl. Anbetungsstunden (keine Prozession)
So 06.06. 10.00 Uhr **FamilienGottesdienst**
Mi 09.06. 19.00 Uhr Firmprobe (für 12.6.)
Do 10.06. 14.00 Uhr Hl. Messe in Gemeinschaft mit dem Seniorenkreis
 16.30 Uhr Weg-Gottesdienst für Kommunionkinder & Angeh.
Sa 12.06. 10.00 Uhr **Feier der Firmung** (Gruppe 1)
Do 17.06. 16.30 Uhr Probe d. Erstkommunionkinder (Termin 19.06.)
Fr 18.06. 16.30 Uhr Probe d. Erstkommunionkinder (Termin 20.06.)
Sa 19.06. 10.00 Uhr **Feierliche Erstkommunion** (Gruppe 1)
So 20.06. 10.00 Uhr **Feierliche Erstkommunion** (Gruppe 2)
 20.00 Uhr **Konzert** mit Tuba & Harfe
Do 24.06. 16.30 Uhr Probe d. Erstkommunionkinder (Termin 26.06.)
Fr 25.06. 16.30 Uhr Probe d. Erstkommunionkinder (Termin 27.06.)
Sa 26.06. 10.00 Uhr **Feierliche Erstkommunion** (Gruppe 3)
So 27.06. 10.00 Uhr **Feierliche Erstkommunion** (Gruppe 4)
Mi 30.06. 19.00 Uhr Firmprobe (für 3.7.)
Sa 03.07. 10.00 Uhr **Feier der Firmung** (Gruppe 2)
So 04.07. 10.00 Uhr **FamilienGottesdienst**

Die diesjährige **Männerwallfahrt** mit der **KAB** startet am Samstag, den 05.06. um 06.00 Uhr an der Pfarrkirche St. Nikolaus. Auf beschaulichen Wegen geht es über eine Zwischenstation an der Schleuse Leerstetten (dort um 9.00 „Anschlussmöglichkeit“) zur Pfarrkirche nach Roth; dort um 11.00 Gottesdienst und anschl. Einkehr. Schließ dich gerne mit an!

Fairer Handel: Der ökum. EINE-WELTenWende e.V. bietet einen Lieferservice an unter Tel. 270512 (E. Rödel) bzw. 9065180 (M. Kießling); die Bestell-Listen dazu liegen im Kircheneingang aus. - Am 12. und 13. Juni auch Eine-Welt-Verkauf nach den Gottesdiensten.

Die Gemeinschaft unserer **Pfadfinder DPSG Stamm St. Nikolaus** startet nach den Pfingstferien wieder mit „out-door-Gruppenstunden“! Nähere Informationen für die einzelnen Stufen dann zeitnah durch die Gruppenleiter:innen. Wir freuen uns aufs Wiedersehen ‚von Angesicht zu Angesicht.‘

Wenn in den nächsten Wochen durch niedrige Inzidenzwerte weitere „Freiräume“ entstehen, planen wir **aktuell diese und jene zusätzliche Veranstaltung** - Bekanntmachung dann durch unsere Homepage, die Tagespresse, den Schaukasten...



Katholische Pfarrei
St. Marien Katzwang

Stadtweg 36 – 90453 Nürnberg
 Telefon (0911) 63 66 60
www.pfarrei-st-marien.de
katzwang@bistum-eichstaett.de

Gottesdienstzeiten:

Pfarrgottesdienst 10.00 Uhr: 30.05., 06.06., 13.06., 20.06., 27.06.
Hl. Messe: Dienstag 8 Uhr und Donnerstag um 18 Uhr
Fronleichnam 10.00 Uhr: Do. 03.06.
Kindergottesdienst: Sa. 20.06. um 17 Uhr

Bitte entnehmen Sie unsere aktuellen Gottesdienstzeiten aus dem aktuellen Pfarrbrief, den Schaukästen oder von unserer Homepage.

So, 06.06. 11.45 Uhr Laufen und walken für Thika

Unser Büro erreichen Sie Di, Mi, Fr 8.45 - 12.00 Uhr, Do 15.00 - 18.00 Uhr.

Bitte informieren sie sich bei allen Veranstaltungen, ob diese bei der momentanen Corona-Situation überhaupt stattfinden können. Bleiben Sie gesund.



Kath. Pfarramt Corpus Christi

An der Radrunde 155 - 90455 Nürnberg
 Tel. 0911 / 88 44 91 - Fax 0911 / 88 04 26
 Email: herpersdorf.ngb@bistum-eichstaett.de
www.corpus-christi-nuernberg.de

Bitte beachten Sie das vorgeschriebene Tragen einer FFP2 Maske.

Regelmäßige Gottesdienste

Di. 19 Uhr Abendmesse So. 10 Uhr Pfarrgottesdienst
 Sa. 18 Uhr Vorabendmesse

Besondere Gottesdienste & Termine

Sa. 19.06. 10 Uhr Firmung (vorauss. nur für beteiligte Familien)
So. 20.06. 10 Uhr Firmung (vorauss. nur für beteiligte Familien)

Der Gemeindegottesdienst findet an diesem Wochenende am Samstag um 18 Uhr statt.

So. 20.06. 19 Uhr ökumenisches Friedensgebet
Donnerstags von 18:15 – 19 Uhr: **Lebensmittelretten** im Brunnenhof in Kooperation mit der CSU/Frauenunion Worzeldorf

Weiterhin müssen wir die aktuelle Coronasituation beachten.
 Bitte informieren Sie sich über die aktuellen Hinweise auf der Homepage www.corpus-christi-nuernberg.de oder im Schaukasten. Danke!

Evang.-Luth. Kirchengemeinde Schwand



Pfarramt: Nürnberger Str. 8
 Tel. 09170/13 58 Fax 09170/25 83
Pfarrer: Hermann Thoma

Sekretärin: Renate Pfann
www.schwand-evangelisch.de
pfarramt.schwand@elkb.de

Bürostunden: Di. – Fr. von 8:30 - 11:30 Uhr,
 montags geschlossen

Gottesdienste in der Johanneskirche Schwand unter Einhaltung der besonderen Vorschriften zum Gesundheitsschutz!

So. 06.06. 09:00 Uhr Gottesdienst, Pfr. Thoma
So. 13.06. 09:30 Uhr Festgottesdienst zur Jubelkonfirmation 1 (Diamantene, Eiserne und weitere 20/21)
Fr. 18.06. 15:00 Uhr Konfirmandenandacht, Rel.Päd. Johanna Teichert
So. 20.06. 09:30 Uhr Festgottesdienst zur Jubelkonfirmation 2 (Silberne u. Goldene von 2020 und 2021)
 19:00 Uhr Sonntagabend-Andacht (SoA-Andacht)
 Rel. Päd. Johanna Teichert
So. 27.06. 10:00 Uhr Familien-Gottesdienst mit Hort und Kindergarten; Einführung der neuen Konfirmanden

Infos für die Gruppen u. Kreise: www.schwand-evangelisch.de ■



LKG Kleinschwarzenlohe

Adresse: Rangastraße 33a, 90530 Wendelstein

Gottesdienste am Sonntag um 10:15 Uhr:

Programmankündigung wegen Corona unter Vorbehalt, aktuelles Programm auf unserer Internetseite beachten!

- 06.06. God in Action – Was für ein Gott, (Hes. 37, 1-14) Pastor Werner Schindler
13.06. Geh weg Gott! (Hiob 14, 1-6) Jonas Rupp
20.06. Verabschiedung von Pfrin. Sandra Schwarz-Biller in der St. Nikolaus Kirche Kornburg
27.06. Jesus Christus – Herr der Weltgeschichte (Offenbarung 4 und 5) Peter Kaiser - LKG Bonnhof

LKG Katzwang, Weiherhauser Str. 13

Senioren-gottesdienst 14tägig

Mittwochs um 15:00 Uhr Infos unter 09127 579039

Kontakt

info@lkg-kleinschwarzenlohe.de / Tel.: 09129 4644
www.lkg-kleinschwarzenlohe.de
Wir sind seit Februar in unseren neuen Räumen! Kleinschwarzenlohe, Rangastraße 33a



Ev. Luth. Kirchengemeinde Wendelstein – St. Georg

Pfarramt: 09129-286521
Pfrin. Büttner: 09129-3340
www.wendelstein-evangelisch.de

Ev.-Luth. Kirchengemeinde Wendelstein – St. Georg

Table with 3 columns: Day, Time, Service description. Includes dates from 06.06 to 27.06.

Gemeindezentrum Arche – Großschwarzenlohe

Table with 3 columns: Day, Time, Service description. Includes dates from 02.06 to 30.06.

Anderer Ort

Table with 3 columns: Day, Time, Service description. Includes date 13.06.

Bitte beachten Sie aktuelle Hinweise auf unserer Homepage www.wendelstein-evangelisch.de kurz vor dem Termin!

pfarramt@wendelstein-evangelisch.de

Haben Sie ein Anliegen, rufen Sie uns einfach an (Tel. 09129 / 28 65 21). Wir sind für Sie da.

Johanna Graeff, Pfarrerin



WÜRDEVOLLER ABSCHIED BESTATTUNGEN

Wir stehen Ihnen in allen Fragen des Abschieds zur Seite.

Wir sind Tag und Nacht für Sie erreichbar.

Rainer Betz
Kellerstraße 5
90453 Nürnberg
0911 / 964 64 22
0170 / 205 54 43

Karlheinz Winter
Wittelsbacher Str. 23c
90475 Nürnberg
0911 / 96 26 30 35
0170 / 206 00 73

www.nuernberg-bestattung.de abschied@nuernberg-bestattung.de



Evang.-Luth. Kirchengemeinde Leerstetten

www.evangelisch-in-leerstetten.de
Pfarrer Wilfried Vogt
Pfarramtsbüro im Pfarrhaus, Further Str. 1.
Sprechzeiten jederzeit, nach tel. Vereinbarung
Telefon 09170 - 8373
wilfried.vogt@elkb.de pfarramt.leerstetten@elkb.de
Bürozeiten: Mo, Mi, Fr, von 9:00-11:00 Uhr
Sekretärin: Stephanie Schmidt
Gemeindehaus: Hauptstraße 4

Peter- und Paulskirche an der Hauptstraße geöffnet fr., sa., so. und an allen ges. Feiertagen von 10 bis 18 Uhr, sowie vor und nach den Gottesdiensten.

Gottesdienste:

Table with 3 columns: Day, Time, Service description. Includes dates from 06.06 to 04.07.

Infektionsschutzkonzept der Landeskirche Bayern

Alle unsere Gottesdienste und Veranstaltungen finden unter strengen Hygiene-Auflagen statt, Grundlage für alle Veranstaltungen ist ein Infektionsschutzkonzept der Landeskirche Bayern.

Das Tragen einer Schutzmaske bei Betreten der Kirche, Hände-Desinfektion und 1,50 m Abstand sind Pflicht! Wir danken für Ihr Verständnis und freuen uns auf Sie!

Die Telefonseelsorge steht jeden Tag rund um die Uhr für Gespräche zur Verfügung unter der Nummer 0 800 111 0111. Aber auch wir stehen gerne für Austausch und Gespräch bereit. Schreiben Sie uns einen Brief, eine E-Mail oder rufen Sie an: pfarramt.leerstetten@elkb.de, Telefon: 09170/8373. In Ausnahmefällen ist auch ein persönlicher Termin im Pfarramt Leerstetten nach telefonischer Absprache möglich. Wir danken für Ihr Verständnis!

Seien Sie gesegnet!
Im Namen des Kirchenvorstands Leerstetten
Ihr Pfarrer Wilfried Vogt

Kurzfristige Änderungen oder Neuerungen finden Sie auf unserer Homepage: www.leerstetten-evangelisch.de

Weitere Informationen zu den regelmäßigen Gottesdiensten, Gruppen und Terminen erhalten Sie unter www.meier-magazin.de/ev-kirche-leerstetten



Trauerwege sind individuell.
Wir helfen Ihnen,
Brücken zu bauen.

Johannes-Brahms-Straße 25 Spitalberg 4
Nürnberg-Katzwang Schwabach
Tel. 09122 - 160 14 **Tel. 09122 - 160 14**

Nürnberger Straße 25
Wendelstein
Tel. 09129 - 90 73 30

BESTATTUNGSINSTITUT
sigrun alter
www.bestattungsinstitut-alter.de

Evangelisch-Lutherische Kirchengemeinde
Kornburg • Kleinschwarzenlohe • Neuses

Kornburger Hauptstraße 31 • 90455 Nürnberg
Telefon: 09129 - 4246
www.kornburg.com | pfarramt.kornburg@elkb.de



Gottendienste und Veranstaltungen

Kornburg (St. Nikolaus-Kirche)

Mi. 02.06. , 19-21 Uhr „Offene Kirche“ in Kornburg

So. 13.06. , 10 Uhr Gottesdienst zum 2. Sonntag nach Trinitatis mit Lektor Günther Sternberg

So. 20.06. , 10 Uhr Gottesdienst zur Verabschiedung von Pfarrerin Sandra Schwarz-Biller - auch als Live-Stream mit Pfarrerin Schwarz-Biller/Pfarrer Braun. Bitte beachten Sie für das Rahmenprogramm unsere Aushänge und Veranstaltungshinweise im Internet.

Kleinschwarzenlohe (Allerheiligenkirche)

So. 06.06. , 10 Uhr Gottesdienst zum 1. Sonntag nach Trinitatis mit Pfarrerin Sandra Schwarz-Biller

14-16 Uhr Hist. Kirchenführung in der Allerheiligenkirche Führungen mit baugeschichtlichen und kunstgeschichtlichen Erklärungen zur Allerheiligenkirche.

Weitere Veranstaltungen (versch. Orte)

Mi. 09.06. , 14:30 Uhr Seniorencafé Kleinschwarzenlohe
Ort: bitte erfragen

Sa. 12.06. , 15:30 Uhr Ökumenischer Spielplatzgottesdienst Ersatztermin für den 15. Mai Ort: Spielplatz, Hermann-Hetzel Str., Kleinschwarzenlohe

Mo. 14.06. , 19:30 Uhr „Wie ein Schatz in dein Wort“ Bibelgespräch Ort: Katholische Kirche Maria Königin, mit Doris Stumpner

Posaunen-Chor-Probe: Donnerstag ab 20 Uhr, findet wegen Corona nur unregelmäßig statt, Ort und Zeit bitte erfragen

KirchenChor-Probe: Di. von 19:30 bis 21 Uhr, je nach Situation weiterhin als Video-Treffen oder in der St. Nikolaus Kirche

Bitte beachten Sie, dass alle genannten Termine unter Vorbehalt stehen. Wir bitten Sie darum, die aktuellen Informationen auf unserer Webseite www.kornburg.com zu beachten. Kontaktieren Sie uns gerne auch per Mail: Pfarramt.Kornburg@elkb.de oder telefonisch unter: 09129-4246

Evang.-Luth. Kirchengemeinde
Worzeldorf (Osterkirche)



An der Radrunde 109, 90455 Nürnberg Tel. 0911-882502 / Fax 0911-888225
www.osterkirche.de

So, 06.06. 9:30 Uhr Gottesdienst / Kimmel-Uhlendorf
So, 13.06. 9:30 Uhr Gottesdienst / Mages
Fr, 18.06. 19 Uhr Musikalisches Abendgebet / Dr. Roller
So, 20.06. 9:30 Uhr Gottesdienst / Kimmel-Uhlendorf
11 Uhr Schatzsucher-Gottesdienst / Team (online bzw. to go)
19 Uhr Ökum. Friedensgebet in Corpus Christi
So, 27.06. 9:30 Uhr Gottesdienst / Mages

Bitte informieren Sie sich auch auf unserer Homepage unter www.osterkirche.de oder in den Schaukästen. Oder abonnieren Sie unseren Newsletter. Dazu schreiben Sie einfach eine kurze Nachricht an b.kimmel-uhlendorf@osterkirche.de.

Pfarrerin Beate Kimmel-Uhlendorf, 0911-88 25 02, b.kimmel-uhlendorf@osterkirche.de
Pfarrerin Stephanie Mages, 0911-88 47 85, stephanie.mages@elkb.de



Ev. Luth. Kirchengemeinde
Röthenbach b. St. Wolfgang

www.roethenbachstw-evangelisch.de
pfarramt.roethenbach.stw@elkb.de

Bitte denken Sie beim Gottesdienstbesuch an Ihre FFP2-Maske

So. 06.06. 9.30 Uhr Gottesdienst (Prädikant Brandenburg)
So. 13.06. 9.30 Uhr Gottesdienst (Pfr. Stuhlfauth)
So. 20.06. 9.30 Uhr Gottesdienst (Pfrin. Graeff)
So. 27.06. 9.30 Uhr Gottesdienst (Pfrin. Büttner)

Aktuelle Informationen, was in unserer Gemeinde wieder geht und was noch nicht, finden Sie auf unserer Internetseite www.roethenbachstw-evangelisch.de und auf facebook: St. Wolfgangskirche www.facebook.com/Roethenbach.evangelisch

Zuständiger Pfarrer: Die Stelle ist im Moment nicht besetzt.
Vertretung: Pfrin. Alexandra Büttner, Erlenstraße 28 a, 90530 Wendelstein, Telefon (09129) 3340

Ev. Gemeindehaus, Am Kirchberg 4, Röthenbach b.St.W.



Kath. Pfarramt Maria Königin
Seckendorfstr. 8 - 90455 Nürnberg

Tel. 09129 / 70 21
Fax 09129 / 26 89 2
Email: kornburg.nbg@bistum-eichstaett.de



Regelmäßige Gottesdienste :

Sa, 18.30 Uhr Vorabendmesse So, 09.30 Uhr Pfarrgottesdienst
Do, 19.00 Uhr Abendmesse

Mögliche Änderungen der Gottesdienstzeiten und -orte entnehmen Sie bitte der aktuellen Gottesdienstordnung bzw. dem Aushang!

Besondere Gottesdienste und Termine

So. 30.05. 19.00 Uhr Maiandacht

Do. 03.06. 09.00 Uhr Gottesdienst an Fronleichnam anschl. kurze Prozession um die Kirche

Sa. 05.06. 10.00 Uhr Erstkommunionfeier (4.Kl)

Sa. 19.06. 10.00 Uhr Erstkommunionfeier (3.Kl)

Am 19./20.06.2021 wird vier Jugendlichen aus unserer Pfarrei in Corpus Christi das Sakrament der Firmung gespendet

Alle Veranstaltungen und Gottesdienste finden unter Vorbehalt statt. Es gelten bis auf weiteres die bekannten Hygiene- und Abstandsregeln

Die Katholische Öffentliche Bücherei freut sich auf Ihren Besuch zu den üblichen Öffnungszeiten:

Mi. 16.00 – 17.00 Uhr | Sa. 10.00 – 11.00 Uhr | So. 10.15 – 11.00 Uhr

In den Ferien: Mittwoch geschlossen | Samstag und Sonntag geöffnet

Coronabedingte Zutrittsregelungen am Eingang sind zu beachten!

Telefon während der Öffnungszeit 0157 / 79 65 89 56

www.kornburg.bistum-eichstaett.de/buecherei/

Kath. Pfarrei Rednitzhembach-Schwanstetten



Pfarramt: Pfarrer Michael Kneißl & Pfarrkurat Jürgen Vogt
Untermainbacher Weg 24, 91126 Rednitzhembach,
Tel: 09122 / 62 70 0, www.pfarrei-rednitzhembach.de
rednitzhembach@bistum-eichstaett.de

Kirche:

Heiligste Dreifaltigkeit,
Nürnberger Str. 49,
Schwanstetten

Pfarrkirche:

Heilig Kreuz,
Untermainbacher Weg 24,
91126 Rednitzhembach



Veranstaltungen und Gottesdienste

- Mi. 02.06. 19 Uhr** Vorabendmesse unseres Pfarrverbandes „brücken-schlag“ zu Fronleichnam, Wendelstein Pfarrkirche St. Nikolaus
- Do. 03.06. 9 Uhr** Festgottesdienst an Fronleichnam (ohne Prozession), im Anschluss Anbetungszeit, (PK)
- 10.30 Uhr** Festgottesdienst & Anbetungszeit, (Kirche)
- Sa. 05.06. ab 6 Uhr** **Männerwallfahrt mit der KAB** von Wendelstein Kirchplatz St. Nikolaus (Treffpunkt 6 Uhr) nach Roth (dort um 11 Uhr Gottesdienst); „Anschlussmöglichkeit“ um 9 Uhr an der Schleuse Leerstetten wo eine Brotzeit eingenommen wird.
- So. 06.06. 8.30 Uhr** Sonntägliche Eucharistie (Kirche)
- 10 Uhr** Familiengottesdienst
- 18 Uhr** Vorabendmesse, (PK)
- Di. 08.06. 14 Uhr** Heilige Messe mit den Senioren, (PK)
- Do. 10.06. 20 Uhr** Sitzung des Pfarrgemeinderates im Pfarrsaal oder digital
- Fr. 11.06. 16 Uhr** Probe d. Kommunionkinder (4. Klasse) (Kirche)
- 18 Uhr** Heilige Messe mit Kolping, anschl. Jahreshauptversammlung m. Ehrungen (Kirche)
- Sa. 12.06. 9.30 Uhr** 13. Austauschtreffen zur Kirchenentwicklung vor Ort (mit Dr. Markus Oelsmann), Beginn mit einer Andacht, (PK)
- So. 13.06. 8.30 Uhr** Sonntägliche Eucharistie (Vorabendmesse um 18:00 Uhr) (PK)
- 10 Uhr** Feier der hl. Erstkommunion (4. Klasse), Dankandacht: 17:00 Uhr (Kirche)
- Di. 15.06. 9 Uhr** Heilige Messe, anschl. Tag der Anbetung bis 17:30 Uhr (PK)
- Fr. 18.06. 16 Uhr** Probe der Kommunionkinder (PK)
- 19 Uhr** Probe der Firmlinge (PK)
- Sa. 19.06. 10 Uhr** Feier der hl. Firmung (PK)
- 18 Uhr** Vorabendmesse (PK)
- So. 20.06. 8.30 Uhr** Sonntägliche Eucharistie (Kirche)
- 10 Uhr** Feier der hl. Erstkommunion, Dankandacht: 17:00 Uhr (PK)
- Fr. 25.06. 16 Uhr** Probe der Kommunionkinder (Kirche)
- 19 Uhr** Probe der Firmlinge (Kirche)
- Sa. 26.06. 10 Uhr** Feier der hl. Firmung (Kirche)
- So. 27.06. 8.30 Uhr** Sonntägliche Eucharistie
- 10 Uhr** Feier der hl. Erstkommunion (3. Klasse), Dankandacht: 17:00 Uhr (Kirche)
- 18 Uhr** Vorabendmesse (PK)

Bei gottesdienstlichen Feiern ist zu beachten:

Die vorgegebenen Hygiene- und Abstandsregeln sind zu wahren; Mundnasenschutz / FFP2-Maske ist durchgehend zu tragen; bei Krankheitssymptomen oder nach dem Zusammensein mit Erkrankten ist von der Mitfeier Abstand zu nehmen.

Weitere Infos unter: www.pfarrei-rednitzhembach.de

Kirche Schwanstetten: (Kirche) | Pfarrkirche Rednitzhembach: (PK)



Wendelstein, Nürnberger Straße 20a

Tel. (09129) **90 62 63**

Nürnberg-Katzwang, Katzwanger Hauptstraße 18

Schwabach, Limbacher Straße 38

mit eigener Trauerhalle

Tel. (09122) **8 18 13**

Fax: 0 91 22 / 7 11 73

E-Mail: info@bestattungen-peine.de

Qualifiziertes, fachgeprüftes Unternehmen
Erledigung sämtlicher Formalitäten
Bestattungsvorsorge, Sterbegeldversicherung





Evangelisch — Freikirchliche Gemeinde Wendelstein

Zum Handwerkerhof 7 0 91 29 / 28 77 37
90530 Wendelstein www.efg-wendelstein.de

Wenn nicht anders angegeben finden alle Termine im Gemeindehaus der EFG statt.

Gottesdienste

Sonntag 10 Uhr mit Anmeldung, da aufgrund der aktuellen Lage nur begrenzt Sitzplätze zur Verfügung stehen. Der Gottesdienst wird weiter auch über Zoom angeboten.
Anmeldung: Gottesdienst@efgw.de

13.06. Abendmahlgottesdienst

20.06. Predigtgottesdienst
Kaufhaus oder Gotteshaus? Jesus räumt auf mit religiöser Geschäftemacherei, B. Lotz

27.06. Predigtgottesdienst

mit Abendmahl
Viel Laub um nichts – Geistlicher Ernteausfall im Volk Gottes, C. Gaier

06.06. Predigtgottesdienst

Der triumphale Einzug,
K. Dürrbeck

Hauskreis Junge Erwachsene Rednitzhembach jeden Montag (ab 18 J.)

Hauskreise: Büchenbach Mo. alle 14 Tage
Feucht, Schwabach, Wst. jeden Di.
Pyrbaum Sa. n. Absprache

Hauskreise: Die Hauskreise werden derzeit Online angeboten

Haben Sie Fragen an Gott und wollen wissen, was die Bibel dazu sagt? Suchen Sie Gemeinschaft mit anderen Christen? Brauchen Sie Begleitung und Gebet in schweren Lebenssituationen, Krankheit, Trauer? Wir laden Sie herzlich ein Kontakt mit uns aufzunehmen und unsere Veranstaltungen zu besuchen.



KAB Ortsgruppe Wendelstein

Vorsitzender: Konrad Sailer
Tel. 09129 / 3236 | email: konradsailer@me.com

Die KAB ist eine Gemeinschaft von Christen, von Arbeitnehmerinnen, Arbeitnehmern und ihren Familien. Weitere Infos: www.meier-magazin.de/link/85

Veranstaltungen & Termine:

Sa. 06.06. 06.00 Uhr 40. Männerfußwallfahrt 2021 (ca. 16 km)

Aufbruch um 6 Uhr an der Kirche St. Nikolaus Wendelstein, Brotzeit an der Schleuse Leerstetten ca. 8.50 Uhr, 11 Uhr Gottesdienst i.d. Pfarrkirche Roth danach gem. Mittagessen.

Mi. 21.07. 18.00 Uhr Theaterfahrt zu den Kreuzgangspielen Feuchtangenen



William Shakespeare, Ende gut, alles gut (Komödie)
Abf. 18 Uhr Parkplatz St. Nikolaus, Beginn der Aufführung 20:30 Uhr. Kosten 42 € inkl. Busfahrt und Aufführung Rang 1. Anmeldung bei Konrad Sailer 09129 / 3236 oder konradsailer@me.com

Anmeldung bis 08.06.21

Bundesagentur für Arbeit

Frühjahrsbelegung am regionalen Arbeitsmarkt

Im April präsentiert sich der Arbeitsmarkt im Agenturbezirk Ansbach-Weißenburg im Vergleich zum Vorjahr mit sinkender Arbeitslosigkeit und steigendem Stellenbestand. Die Zahl der Arbeitslosen nimmt um 470 bzw. 1,7 Prozent ab und liegt nun bei 7.780, der Stellenbestand steigt um 124 bzw. 6,3 Prozent und liegt nun bei 4.960.

Die Entwicklung fällt damit deutlich besser aus als von März auf April 2020, wo zu Beginn der Pandemie die Arbeitslosigkeit innerhalb eines Monats um 1.151 Personen bzw. 17,0 Prozent stieg. Stellt man allerdings einen längerfristigen Vergleich an und blickt auf das Jahr 2019, dann ist der saisonübliche Rückgang im April 2021 deutlich geringer ausgefallen. „Der Arbeitsmarkt zeigt trotz der Frühjahrsbelegung weiterhin deutliche Spuren der nun seit einem Jahr andauernden Pandemie.“ fasst Claudia Wolfinger, die Geschäftsführerin der Arbeitsagentur Ansbach-Weißenburg die Situation zusammen.

Die Arbeitslosenquote liegt im Agenturbezirk im April 2021 bei 3,0 Prozent. Im Vergleich zum April 2020 hat sich die Quote damit um 0,1 Prozentpunkte verbessert, im Vergleich zum April 2019 liegt sie jedoch um 0,6 Prozent höher.

Arbeitslosenzahl im April 2021:	7.780
Arbeitslosenzahl im Vorjahr:	7.917
Arbeitslosenzahl im Vorvorjahr:	6.075
Arbeitslosenquote im April 2021:	3,0 %
Arbeitslosenquote im Vorjahr:	3,1 %
Arbeitslosenquote im Vorvorjahr:	2,4 %

Die Einstellungsbereitschaft der Unternehmen hat wieder deutlich zugenommen. So liegt der Stellenzugang seit Jahresbeginn um ein Drittel höher als vor einem Jahr.

Aktuell sind vor allem in der Arbeitnehmerüberlassung viele Stellen gemeldet. Mit 1.381 Vakanzen liegt der Wert um 250 über dem Vorjahresbedarf. Auch das verarbeitende Gewerbe sucht mit derzeit 777 neuen Mitarbeitenden 162 mehr als noch vor einem Jahr. Im Gesundheits- und Sozialwesen werden mit 569 Stellen dagegen 33 weniger angeboten als im April 2020, auf dem Bau mit aktuell 547 Angeboten 34 weniger. Der Handel bietet mit 421 Arbeitsplätzen 27 weniger und das Gastgewerbe mit 222 insgesamt 77 weniger. Zuwächse gab es dagegen im Bereich „Erziehung und Unterricht“ (118; +22), in der öffentlichen Verwaltung (114; +34) und im Abschnitt „Kunst, Unterhaltung und Erholung“ (64; +15).

Ausbildungsmarkt: Viele Ausbildungsmöglichkeiten für Bewerber*innen

Die Chancen auf dem Ausbildungsmarkt sind für Bewerber*innen weiterhin sehr gut. Derzeit stehen den 2.409 Ausbildungsinteressierten 3.428 Lehrstellen zur Verfügung, was rein rechnerisch 1,42 Stellen pro Bewerber*in bedeutet. Vor der Pandemie lag das Verhältnis bei 1,49. Trotz mancher Unsicherheit ist es jetzt wichtig, sich zu bewerben. Viele Unternehmen suchen noch Auszubildende und warten auf Bewerbungen. Vielfältige Informationsmöglichkeiten zu Berufsbildern und Ausbildungsmöglichkeiten sind unter anderem auf der Internetseite der Arbeitsagentur zu finden. Für weitere Fragen stehen auch die Berufsberater*innen weiterhin zur Verfügung.

Arbeitsmarktentwicklung in den Rechtskreisen SGB III und SGB II

Von den insgesamt 7.780 Arbeitslosen werden mit 4.861 Personen 62,5 Prozent von der Agentur für Arbeit betreut. Im Vergleich zum Vormonat sind das 521 Meldungen bzw. 9,7 Prozent weniger. Im Vorjahresvergleich liegt ein Minus von 232 Personen bzw. 4,6 Prozent vor.

Bei den Jobcentern beziehen 2.919 Menschen Leistungen nach dem SGB II. Im Vergleich zum Vormonat sind das 51 Personen bzw. 1,8 Prozent mehr. Zum Vorjahr errechnet sich ein Plus von 95 Meldungen bzw. 3,4 Prozent. Die Zahl der Bedarfsgemeinschaften und der erwerbsfähigen Leistungsberechtigten liegt im Agenturbezirk nahezu auf Vorjahresniveau.

Der Arbeitsmarkt im Landkreis Roth

Die Arbeitslosenquote im Landkreis Roth liegt bei 2,6 Prozent (Vormonat 2,8; Vorjahr: 2,5). Damit ist es im Agenturbezirk der einzige Kreis, bei dem die Arbeitslosigkeit noch über dem Vorjahreswert liegt. Die Zahl der Arbeitslosen reduziert sich im Vergleich zum Vormonat um 120 Meldungen bzw. 5,9 Prozent auf 1.914, im Vorjahresvergleich steigt sie um 70 Personen bzw. 3,8 Prozent.

Im SGB-III-Bereich liegt die Arbeitslosigkeit bei 1.311, das sind 41 Arbeitslose bzw. 3,2 Prozent mehr als im Vorjahr. Im Bereich SGB II liegt sie bei 603, was einem Plus von 29 Personen bzw. 5,1 Prozent zum Vorjahr entspricht. Im Vormonatsvergleich sinkt die Arbeitslosigkeit im SGB III um 114, im SGB II um sechs.

Die Arbeitgeber des Landkreises Roth melden dem gemeinsamen Arbeitgeber-Service von Arbeitsagentur und Jobcenter im April 348 neue Stellen, das sind vier weniger als vor einem Monat und 219 mehr als vor einem Jahr. Insgesamt sind 1.407 freie Stellen im Bestand (Vormonat: +100; Vorjahr: +95).

Markus Streck ■



Wir suchen:
Einen berufserfahrenen
Gesellen (m/w/d) im Maler- und Lackierhandwerk

Was wir uns wünschen:

- selbständiges Arbeiten
- Führerschein
- Teamfähigkeit
- Zuverlässigkeit
- Freundlichkeit
- Verantwortungsbewusstsein

Das bieten wir Ihnen:

- Selbständiges Arbeiten in einem tollen Team
- Kreative Oberflächentechniken
- Neue Herausforderungen & Baustellenleitung

KLUGER

MALT · LACKIERT UND TAPEZIERT · BESCHRIFTET

DEKORATIVE WANDBILDER

RAUM- UND FASSADENGESTALTUNG

KUNSTSTOFFPUTZE · INDUSTRIEANSTRICHE

DENKMALPFLEGE

malermeisterHK

HELMUT KLUGER
Richtweg 51-53
Telefon 09129 / 37 64
www.malermeisterHK.de

Inh. Markus Kluger
90530 Wendelstein
Telefax 09129 / 75 83
mail@malermeisterHK.de

Jetzt bewerben!

Alle Stellenanzeigen, auch der vorherigen Ausgaben, finden Sie online unter QR-Code oder www.meier-magazin.de/link/91

**Scan
& Surf**



Kleinanzeigen

Zur Verstärkung unseres Teams suchen wir für Wendelstein eine Innendienstkraft in Teilzeit.

Unser Anforderungsprofil:

Versicherungs-/Bankkauffrau/-mann
Versicherungs-/Bankfachfrau/-mann
Bewerbung an: Klaudia.Klebl@hdi.de
HDI Hauptvertretung Klaudia Klebl
Tel.: 09129-14 73 717

Suche Gartenhelfer/in

leichte Arbeiten in gepflegtem Garten pro Monat 2 x für je ca. 4 Stunden
Tel. 09170 / 2388

Freundliche, flexible Verkäuferin (m/w/d) in Teilzeit, vorwiegend nachmittags, für Bauernladen gesucht.
Tel. 0160 / 703 17 91

Kleinanzeigen gestalten & buchen

Auf meier-magazin.de können Sie Ihre Kleinanzeigen – auch fürs Magazin – selbst gestalten und buchen.

**ab 2,50 €
pro Zeile!**

Alle Infos unter www.meier-kleinanzeigen.de



Dr. Renard & Kollegen
Ihre Gesundheit in guten Händen

**WIR SUCHEN
DICH!**

Lust auf mehr Abwechslung in der Arztpraxis oder im Büro? Kein Problem!

Mit aktuell 10 Standorten in der Metropolregion Nürnberg und unseren umfangreichen Fachbereichen ist garantiert etwas dabei für Dich!

BEWIRB DICH JETZT!

Und mach auch Du uns besonders!

Egal ob Du gerade erst am Anfang Deiner Karriere stehst oder bereits Expert:in bist, wir finden bestimmt das Richtige für Dich.

Werde Teil unserer MVZ Familie – WIR FREUEN UNS AUF DICH!



WIR
FÜREINANDER



WORK/LIFE-
BALANCE



MODERNSTE
AUSSTATTUNG



FIRMEN
EVENTS



SOZIALE
PROJEKTE

www.praxis-renard.de

Wir suchen ab sofort:

• **Stuhlassistenz ZFA** (m/w/d)

• **Prophylaxeassistent ZMP** (m/w/d)



zur Festanstellung



in Voll- oder Teilzeit

Traut Euch, wir beißen nicht ;-)

Wir freuen uns auf Ihre Bewerbung!



**Zahnarztpraxis
Dr. Raab & Raab**

An der Radrunde 160
90455 Herpersdorf
Tel. 0911 - 880288



www.zahnärzte-raab.de

meier® Magazin / Redaktion

Ausbildungsangebote aus der Region – immer in der Tasche ;-)

Sie suchen einen Ausbildungsplatz in der Region, wissen aber noch nicht, was das Richtige für Sie ist? Dann sehen Sie sich doch mal die regionalen Angebote in der neuen meier Online-Ausbildungsbörse an.

Über den QR-Code oder www.meier-magazin.de/link/64 kommen Sie zur Übersicht der Ausbildungsbörse. Klicken Sie auf das Foto, um sich das jeweilige Angebot anzusehen.

Zunächst öffnet sich die Einstiegsseite des Unternehmens mit Einleitung und Bildübersicht. Klicken Sie jetzt einfach die Fotos durch – auf dem Smartphone kann man dazu auch vor und zurück „wischen“.



Die Einstiegsseite der Firma Schalk in der meier-Ausbildungsbörse

Zu den Fotos sind Infotexte und oft auch Links mit weiteren Infos hinterlegt, wie zum Beispiel PDF-Broschüren, -Infoblätter oder Formulare, Youtube-Videos, Facebook, Instagram oder die Firmen-Homepage.

Für Rückfragen und Kommentare kann man auch die Kommentarfunktion nutzen. Dazu muss man sich nur vorweg auf meier-magazin.de angemeldet haben, wie man das auch von anderen Portalen kennt – natürlich kostenlos.

Klickt man auf den Firmennamen, findet man übrigens alle weiteren Informationen, die zu dieser Firma auf meier-magazin.de vorhanden sind. Das können auch Artikel über Projekte, Aktivitäten, Auszeichnungen oder die Historie des Unternehmens sein. So kann man sich mitunter ein sehr umfassendes Bild von seinem vielleicht zukünftigen Arbeitgeber machen.

Die meier Ausbildungsbörse ist noch ganz neu. Sie wird ständig erweitert und es kommen neue Angebote hinzu. Schauen Sie also immer wieder vorbei.

Markus Streck – meier Redaktion ■



Scan & Surf



Deine Ausbildung bei JUNG Garten- und Landschaftsbau

19.02.21 | Wenn Du nach einer Ausbildungsstelle mit Zukunft und großartigen Karrierechancen suchst, dann bist Du bei uns richtig! Als führendes Garten- und La...



Ausbildung im Baufachmarkt Wittmann

08.02.21 | zum Kaufmann/-frau im Einzelhandel (m/w/d)



Ausbildung bei der toolcraft AG in Georgensgmünd und Spalt

21.01.21 | „Dass hinter Toolcraft einmal ein so großes Team stehen würde, daran habe ich im Traum nicht gedacht!“, so Bernd Krebs, Gründer und Vorsitzender de...



ERLERNE Deinen Traumberuf bei der HEINRICH MÜLLER GMBH

01.03.21 | Die Ausbildung zum Zerspanungsmechaniker für Drehautomatensysteme ist der Einstieg in einen vielseitigen industriell-technischen Beruf, bei dem all...



IT-Ausbildung bei Digithurst

19.02.21 | Seit mehr als 30 Jahren entwickelt Digithurst Software für über 300 Kunden aus der Radiologie. Unsere eHealth-Services setzen Maßstäbe. Als anerkan...



Ausbildung im Bauunternehmen Xaver Schalk

21.02.21 | Wer einen bodenständigen Handwerksberuf am Bau sucht, findet im Maurer oder Beton- und Stahlbetonbauer eine vielfältige Ausbildung mit ungeahnten



Ausbildung bei Wassermann – dein Tor in die Zukunft

01.03.21 | Fachlagerist/in, Fachkraft für Lagerlogistik, Elektroanlagenmonteur/in sowie Kaufleute für Büromanagement sind die Berufsbilder der Wassermann-

Wir bilden aus – für's Leben!

Mit dieser Ausbildung ist man immer gefragt!

- **Beton- und Stahlbetonbauer** (m/w/d)
- **Maurer** (m/w/d)

Bei entsprechender Leistung übernehmen wir Sie nach der Ausbildung gerne und bieten vielfältige Aufstiegsmöglichkeiten.

Weitere Infos auf unserer Homepage.

Ausbildungsbeginn 2021 – jetzt bewerben!



BAUEN und BEWAHREN

XSCHALK

BAUUNTERNEHMEN

Xaver Schalk Bau-GmbH & Co. KG
Sperbersloher Straße 566
90530 Wendelstein
Tel 09129 / 90 29-0
www.schalkbau.de

Unterricht

Unterricht aller gängigen Instrumente
Klavier, Gitarre, Geige, Schlagzeug, Saxophon, Klarinette, Cello, Flöte, Querflöte ... und Gesang.
Einzel- und Gruppenunterricht
Rock, Pop, Jazz, Klassik
Kostenlose Schnupperstunden
für alle Instrumente & Gesang.
MusikZentrum Schuricht Wendelstein
www.musikzentrum-schuricht.de
Tel. 09129 / 90 62 851

• **Musikkurse f. Kinder & Erwachsene**
Klavier, Keyboard oder Gitarre
kostenlose Probestunden unter:
0177-7844982 www.regu-music.com

Nachhilfe – Angebote

• **Hello! – Bonjour!**
Englisch / Französisch für Kinder, Jugendliche und Erwachsene.
Nachhilfe - Intensivkurse auch ONLINE
FREUDE AN SPRACHEN, T. 09170-1790
www.sprachen-kuester-emmer.de

• **Nachhilfe und Prüfungsvorbereitung:**
LERNZENTRUM Anja Breuch
www.Lernzentrum-Breuch.de
(09129) 27 95 80

gratis inserieren!

zu Verschenken

Gratis-Kleinanzeigen für alles
was zu schade zum Wegwerfen
aber zu alt zum Verkaufen ist.

Bei Wahl der Kategorie „Zu Verschenken“ ist die Kleinanzeige kostenfrei!

- Verschenke 1 Karton voll mit diversen Kabeln, Netzgeräten, Tastaturen usw.
- Hochbett, Kiefer natur lackiert 106x208x169 Liegefläche 90x200 mit Rollrost o. Matratze; Couchtisch Rauchglas / Messing 66 x 66 x 46 cm; Glas-Schreibtisch 135x70x77 mit 2 Platten, Tel. 09129 / 296 93 50



Moderne Fenster + Türen
Hauptstraße 59 · 90537 Feucht



09128 / 923 363 0
www.bauelemente-mft.de

Ankauf

• **GOLDANKAUF Seit 2015**
GOLDHAUS Schwarzenbruck
Regensburger Straße 8 - direkt an der B8
persönlich - fair - nah
Mo, Mi, und Freitag von 10.00 - 18.00

• **SCHALLPLATTEN 60-90er Jahre sucht**
Rock Beat Blues Soul Jazz gerne auch
ganze Sammlungen 0160 - 74 21 704

Neue Kategorie!

SingleTreff

Die aktuelle Situation macht es Singles ja wirklich nicht leicht, jemanden kennen zu lernen. **Also, nur Mut!** Nutzen Sie unsere neue Kleinanzeigen-Kategorie Partnersuche, um Kontakte zu knüpfen. Wir wünschen schonmal viel Glück!

gratis inserieren!

Kontaktbörse

Hier können sich Leser gegenseitig helfen, Gleichgesinnte treffen usw.
(Keine Partnersuche) – gratis

Bei Wahl der Kategorie „Kontaktbörse“ ist die Kleinanzeige kostenfrei!

Nette Begleiterin/nen für regelmäßiges Laufen (schnelles Gehen) im Verbreitungsgebiet des Meier* Magazins von M66 gesucht. Gerne auch mit Hund. 0172 / 982 3155

Verschiedene Angebote

Modern eingerichtetes Ferienappartement in St. Englmar zu Vermieten. Hauseigenes Schwimmbad vorhanden
Tel.: 09129 / 56 08

Gutschein für Neukunden
50% auf eine Massage nach Wahl
Gesundheit für Körper, Geist&Seele
Sabine Pfau, Tel 09129-403 32 88
www.sabine-shari.de



Verschiedene Angebote

UMZUGS-SERVICE
Engler GmbH, Tel. (09129) 28 88 26
Fax (09129) 28 88 25
www.engler-umzuege.de

Computer & Notebook Service,
PC- Bau und Reparatur, Smartphone
Service, Telekom Partner, Viren und Trojaner
Entfernung, Schulung, Vorort und Fernwartung,
Datensicherung
www.dielangs.de, 09129 / 90 89 585

COMPUTERPROBLEME?
Installation, Fehler, Viren, Beratung
Systembetreuung, DSL, WLAN
EDV Services Bernd Reithinger
schnell & günstig Tel. 09129-62 69

• Klavierstimmungen - Reparaturen
G. Schwan Meisterbetrieb 09183 / 44 66
oder 0172 / 86 42 819



Moderne Fenster + Türen
Hauptstraße 59 · 90537 Feucht



09128 / 923 363 0
www.bauelemente-mft.de

Sie haben Spaß daran eigene Texte zu schreiben und vorzutragen? Dann ist die Open-Air Veranstaltung des Gymnasiums Wendelstein am 02.07.21 genau das richtige für Sie! Bei Interesse melden Sie sich bitte bei:
pseminardeutsch.gymwen@gmail.com

• **Ihr Schreinereibetrieb in Wendelstein**
sauber, zuverlässig, kompetent
Bau- u Möbelschreinerei Volker Martin
Talstraße 6, 90530 Wendelstein
Tel. 09129 / 9 06 59 49
martin.schreinerei@t-online.de
www.schreinermeister-martin.de



Moderne Fenster + Türen
Hauptstraße 59 · 90537 Feucht



Pergola-Markisen
09128 / 923 363 0
www.bauelemente-mft.de

Dachreparaturen Ziegel + Blech
Garagenabdichtung, Dachrinnen, Kamin-
und Fassadenverkleidungen aus Metall
-Blechverarbeitung rund ums Haus-
Meisterbetrieb Baufaschneerei Maier
Röderweg 24, 90455 Nbg.- Kornburg
Werkst.: Nürnberger Str. 26, Wendelstein
Tel.: 09129 908411

Feuchte Mauern? Schimmel? Salpeter?

Abdichtung von feuchten und nassen
Wänden, Kellern und Tiefgaragen,
Schimmelpilz verhindern, Innendämmung,
Keller-Komplettanierung.

Jetzt telefonische Beratung!
bautenschutz katz GmbH ☎ 0 9122 / 79 88-0
www.bjk-24.de info@bjk24.de

Super 8 Filme / Videos auf DVD / Stick
MC / LP / Tonbänder auf CD
immer Top Qualität / fairer Preis
Film-Video-Transfer Tel. 09129/3582

Die Idee: Ihre Dias auf DVD
Ich scanne und digitalisiere Ihre
Dias in hoher Qualität. Uwe Pfeiffer,
Fotograf und Dozent - 09129/14 25 773
und up@lichtblitz-pfeiffer.de

Schlau mit EDV
Wollen Sie in die digitale Welt eintauchen? Möchten Sie im Internet recherchieren, Urlaubsfotos bearbeiten oder Windows besser bedienen? Brauchen Sie Hilfe im Umgang mit Ihrem Smartphone/Handy, Tablet oder Laptop? Dann sind Sie bei mir genau richtig. Ihre persönliche EDV-Fee.
Tel. 0176-977 050 44
a.adamski@schlau-mit-edv.de



Erstellen Sie kostenlos Ihren privaten Flohmarkt!

Bei Ihnen hat sich einiges zum Verkaufen & Verschenken angesammelt? Haben Sie ein Smartphone oder Digitalkamera und PC, dann können Sie jetzt ganz einfach und kostenlos Ihren privaten Flohmarkt in der Galerie von meier-magazin.de starten.

Weitere Infos unter www.meier-magazin.de/link/29 oder QR-Code

Elke Häring

Immobilien- und
Sachverständigenbüro

**Mein Service
beginnt weit vor
Vermietung & Verkauf!**

Erstellung von Verkehrswert- und Kurzgutachten

zur qualifizierten Bewertung Ihrer
Privat- und Gewerbeimmobilien.

Ansprechende Präsentation

auf Immobilienportalen und
unserer Homepage mit guten
Fotos, informativen Texten.
Professionelles Exposé.

Kundenstamm

Wir bieten Ihre Immobilie unserem
vorgemerkten Kundenstamm an

Besichtigungsservice

Koordination und Durchführung
von Besichtigungen mit
ausgewählten Interessenten

Vertragsverhandlungen

Faire Vermittlung zwischen
Käufer und Verkäufer

Kaufvertragsvorbereitung

Anforderung des
Kaufvertragsentwurfs beim Notar,
Begleitung zur Beurkundung



Elke Häring

Geprüfte Immobilienmaklerin IHK

Haus- und Grundstücks-
Fachverwalterin IHK

DEKRA zertifizierte Sachverständige
für Immobilienbewertungen



Tel 09129 / 48 08
Mobil 0160 / 968 44 651



www.haering-immo.de
mail@haering-immo.de
Nägeleinsbuck 10a · Wendelstein

IMMOBILIEN

Bausparkasse Schwäbisch Hall AG

Hauskauf: Fünf Fördertipps für Ersterwerber

Von Kapitalaufbau bis Heizungstausch – wo der Staat hilft.

Der Wunsch nach Wohneigentum bei jungen Familien wächst derzeit so schnell wie die Immobilienpreise. Doch gerade für Ersterwerber gibt es hohe finanzielle Hürden. Staatliche Förderungen können ein Sprungbrett sein. Baufinanzierungsexperte Ralf Oberländer von der Bausparkasse Schwäbisch Hall gibt Hilfestellung.

Tipp 1: Wohnungsbauprämie für den Aufbau von Eigenkapital

Am Anfang steht die Wohnungsbauprämie: maximal 70 Euro für 700 Euro angespartes Eigenkapital pro Jahr. Die Einkommensgrenzen liegen für Alleinstehende bei 35.000 Euro zu versteuerndem Jahreseinkommen, für Verheiratete bei 70.000 Euro. „Damit profitieren viele Ersterwerber vom staatlichen Zuschuss zum Eigenkapital“, weiß Finanzberater Ralf Oberländer. Das tatsächliche Bruttoeinkommen darf sogar höher ausfallen, weil bestimmte Versicherungsbeiträge oder Kinderfreibeträge davon abgezogen werden.

Tipp 2: Vermögenswirksame Leistungen & Arbeitnehmersparzulage

Viele Arbeitgeber zahlen zusätzlich zum Gehalt vermögenswirksame Leistungen. Je nach Branche sind das bis zu 40 Euro pro Monat. Doch viele verzichten auf diese Gabe vom Chef und lassen sich dadurch bares Geld entgehen. Denn: Der Staat belohnt diese Anlage zusätzlich mit der Arbeitnehmersparzulage. Bei 470 Euro Sparleistung bekommen Sparer so noch einmal 43 Euro extra im Jahr, wenn sie unterhalb der Einkommensgrenze liegen. So kann eine Familie mit zwei Kindern die Zulage mit einem jährlichen Bruttoarbeitslohn von bis zu 63.900 Euro bekommen.

Tipp 3: Jährliche Zulagen mit Wohn-Riester

Die Wohn-Riester-Förderung lässt sich beim Bauen, Kaufen oder Modernisieren in die Finanzierung einbauen. Die Grundzulage pro Erwachsenem beträgt 175 Euro, die Kinderzulage 300 Euro, vor 2008 geborene Kinder erhalten 185 Euro. Einkommensgrenzen gibt es keine, allerdings folgt im Rentenalter eine nachgelagerte Besteuerung.

Tipp 4: KfW-Förderung bei Neubau oder Kauf

Wer ausreichend Eigenkapital gespart hat, kann Anlauf zur Finanzierung nehmen. Auch hier helfen Förderprogramme: So unterstützt die staatliche KfW-Bank den Kauf von selbstgenutztem Wohneigentum mit bis zu 100.000 Euro, beispielsweise für Grundstücks-, Material-, Arbeits- oder Baunebenkosten. Wer eine Immobilie kauft, kann die Förderung für den Kaufpreis oder die Kosten für die Instandsetzung verwenden. Gut zu wissen: Das KfW-Wohneigentumsprogramm kann mit anderen Förderungen der KfW kombiniert werden.

Tipp 5: Energieeffizient bauen mit neuer Bundesförderung

Wer nachhaltig oder energieeffizient bauen will, findet Unterstützung bei der KfW und der neuen Bundesförderung für effiziente Gebäude (BEG). Sie ersetzt ab dem 1. Juli die bisherigen Förderprogramme.

Die BEG fördert auch den Austausch von Ölheizungen in bestehenden Gebäuden. Die Förderung für eine neue, ressourcenschonende Heizanlage im Austausch für eine Ölheizung beträgt je nach Typ zwischen 30 und 45 Prozent. „Zur förderfähigen Investition zählen die Kosten für Neuanschaffung, Installation und Inbetriebnahme sowie Nebenkosten, die für die Umsetzung der Maßnahme unmittelbar notwendig sind“, weiß Ralf Oberländer. Sein Extra-Tipp: Auch die zahlreichen Fördermöglichkeiten auf Kreis- und Kommunalebene mit einem Baufinanzierungsexperten vor Ort genau analysieren.

Stefan Speicher, Pressesprecher Schwäbisch Hall ■

PETRA RÖSCH Steuerberatung

Einkommensteuererklärungen Beratung & Mithilfe bei Existenzgründungen

- Lohnbuchhaltung
- Finanzbuchhaltung
- Unternehmensnachfolge
- Erstellung von Schenkungs- und Erbschaftsteuererklärungen

Betreuung von

- Selbständigen in verschiedenen Branchen
- Freiberuflern & Gewerbetreibenden
- Personenunternehmen / GmbH

Saarbrückener Straße 65 · 90469 Nürnberg

Tel. 0911/40 99 07 70 · Fax 0911/40 99 07 79
roesch@steuerkanzlei-roesch.de · www.steuerkanzlei-roesch.de

Vererben, verschenken oder Nießbrauch: Jetzt kostenlos beraten lassen

5 Tipps, wenn Sie Ihre Immobilie vererben



HAUPT IMMOBILIEN
✓ SCHNELL ✓ PERSÖNLICH ✓ SICHER

www.immo-haupt.de **Tel. 09129 - 90 63 16**

KLEINANZEIGEN

Gesuche

WIR MÖCHTEN HIER BLEIBEN
Junges Ehepaar, aufgewachsen und fest verwurzelt in der Gemeinde Wendelstein, sucht ein Haus oder Baulücke für gemeinsame Zukunft. Gerne von privat.
L. + V. Gallus Tel.: 0178 / 31 31 052



H.J. Michael Herbst Immobilien
Professionell und sorgenfrei begleite ich Sie vom Erstgespräch bis zum Notar. Häuser, Wohnungen und Grundstücke für Kunden zum Kauf gesucht.
Tel. 09129/143 88 53

• **KAUFE Garage zum HÖCHSTPREIS !!!**
Nähe Siemens-/Sigmund-Schuckert-Str. Leerstetten - Mobil 0179 / 59 63 283

kleines Gewerbegrundstück bis 1000 m² oder Lagerhalle bis 300m² zu kaufen gesucht. Auch ungünstige Lage/Zuschnitt anbieten 09129 / 33 09

• Suche Garage in Kleinschwarzenlohe od. Kornburg für Oldtimer zur Miete
Tel. 09129 / 45 31

• **Wendelstein - unser Lieblingsort**
Sympathische Familie sucht Grundstück/Haus m. Garten für ein neues Zuhause in Wendelstein oder Umgebung. Privat, ohne Eile und flexibel in der Abwicklung. Wir freuen uns auf Ihre Rückmeldung unter Tel. 0172 84 73 107

FAMILIE SUCHT GRUNDSTÜCK IN SCHWAND FÜR DOPPELHAUS ODER EINFAMILIENHAUS
SERIÖSE ABWICKLUNG GARANTIERT
0 1 6 3 - 6 6 3 3 3 3 1
***** ORTSTEIL SCHWAND *****
* GRUNDSTÜCK DOPPELHAUSHÄLFTE *
** GRUNDSTÜCK EINFAMILIENHAUS **
VIELEN DANK FÜR DAS LESEN

• **KAUFE/Miete Garage in Leerstetten**
Eibenstr./Ahorn-/Hainbuchenweg
Tel. 0162/2890104

Kleinanzeigen gestalten & buchen

Auf meier-magazin.de können Sie Ihre Kleinanzeigen – auch fürs Magazin – selbst gestalten und buchen.

Alle Infos unter www.meier-kleinanzeigen.de

ab 2,50 € pro Zeile!

LEIS Immobilien SERVICE

Ein Unternehmensbereich der **L&L** Immobilien Service und Management

Inhaber: Hartmut Leis · Hortweg 1 · 90530 Wendelstein
Tel. 09129 / 38 35 · info@leis-immobilien-service.de

Ihr kompetenter Partner für:

Objektmanagement | Vermietung | Verkauf

Als bodenständiges Familienunternehmen mit über 40-jähriger Erfahrung im Dienstleistungs- und Immobiliensektor setzen wir auf eine langfristige Partnerschaft mit unseren Kunden.

Genießen auch Sie unseren kompetenten Service und überzeugen Sie sich von unserem Know-How und Engagement !

Wir übernehmen gerne den Verkauf, die Vermietung sowie die Betreuung Ihrer Immobilie.

Für Rückfragen und Informationen steht Ihnen unser gesamtes Service-Team zur Verfügung.

www.leis-immobilien-service.de



ertl immobilien

**VERKAUF · VERMIETUNG · WERTERMITTLUNG
WOHNEN & GEWERBE**

ertl immobilien GmbH & Co. KG
Verdstraße 7 · 90455 Nürnberg
fon 09122 - 69 11 35

www.ertl-immobilien.com



Ihr Umzugspartner für Nah und Fern!



ENGLER GmbH

J.-Höllfritsch-Str. 6 | 90530 Wendelstein
Tel.: 09129 - 28 88 26

Beamtenumzüge ·
Privatumzüge ·
Seniorenzüge ·
Firmenumzüge ·
Lagerung ·
Packmittel ·
und vieles mehr...

GUTSCHEIN
10 Umzugskartons
* bei Auftragserteilung

www.engler-umzuege.de | mail@engler-gmbh.info



Mein Anspruch: Zufriedene Käufer UND Verkäufer

Mit viel Fingerspitzengefühl und individueller Kreativität bringe ich die Wünsche und Bedürfnisse von Anbietern und Suchenden zusammen oder finde Alternativen.

So begeistere ich seit über 20 Jahren meine Kunden, gerne auch Sie.



margita schemmel
immobilien

Hainbuchenweg 12 | D-90596 Schwanstetten
Fon 09170 - 7175 | Fax 032 223 781 737
m.schemmel@t-online.de
www.margita-schemmel-immobilien.de



MANCHMAL MUSS MAN GANZ

schön ackern, bis ein Immobilien-Geschäft für alle Beteiligten passt. Umso schöner ist dann das Ergebnis, wenn alle zufrieden sind. Wir beraten Sie gerne.

